夕刊 朝鮮日報

發行所 京城府太平通一丁目六十一番地 株式會社 朝鮮日報社

獨逸의再軍備에 佛國違法이라强調
陸軍의三十萬增加는承認不能
英覺書에對한佛回答

【電通倫敦二十三日發】英國政府는 佛國政府로부터去一月二十九日附의 英國軍縮覺書에對한 回答으로三月十七日에交付를바든派牒, 即獨逸再軍備의安全保障을主張한 强硬한覺書의全文을發表하엿는데, 그要綱은左와如하다

一、獨逸이 陸軍兵力十萬을三十萬으로增加하기를 要求한데對하야 佛國은承認하기不可能하고 如斯한要求는따라海軍에關하여도 提議할가念慮하고잇다

一、佛國은 將來作成할軍縮條約이 平和條約等의軍事條項을無意味하게 하지안켓다는 保障을要求하는바이다

一、佛國은 約束實行保障그것이 諸問題中가장 重要하다는것을 强調하지안으면안된다

一、條約을侵犯할 境遇에對하야 協議條項을設置하야處理하자는 英國案은佛國에對하야安全保障에 充分치안라고 思惟된다 列國共同動作의規定을設할것이라고信한다

一、佛國은國際聯盟을 平和의共同保障强要를 可能케하는唯一의機關으로存立식히는것이라고信한다

一、佛國은佛國에 一層더軍縮을要求하고他方條約侵犯에依하야實現된 再軍備를公平化하려는如何한 提案이나受諾할수업다

歐洲安全保障協定 協議條約에參加
루즈벨트大統領確言

【聯合華盛頓二十三日發】廿三日白亞館에서 行한 新聞記者와의 定例會見에서 記者가『米國은 歐羅巴의 安全保障協定에 어느程度까지協力하겟는가』고質問한대 對하야 루즈벨트大統領은『米國이取할수잇는 最大限度의行動은 協議條約에 參加하는것이라』고 確言하엿다

藏相辭職으로 瑞西政府聲明

【聯合伯林二十三日發】瑞西藏相무지氏의 辭職은通貨政策에關한 政府의內紛에서起因된것이라는 風說에對하야 政府는 二十三日非公式으로 左와如히聲明하엿다

藏相의辭職은 何等政府의通貨政策에關係는업다 政府는 어데까지 瑞西의法貨平價를 維持할決心이다

侵略國定義條約 土代表批准書寄託

【聯合莫斯科廿三日發】莫斯科駐土耳其 代理大使베이氏는二十三日外務人民委員長을訪問하고昨年七月 倫敦에서調印을完了한侵略國定義條約에對하야土耳其政府의 批准으로右條約은二十三日以降同國間에效力이發生하게되엿다

御內帑金下賜 三陛下로부터

【聯合東京電話】天皇陛下께옵서는 函館市의大火災를御軫念하시옵고 內務省에達한 北海道廳으로부터의公報를刻刻으로 御聽取하시며 新聞도御下覽하시고 細民의情景을念慮하시와二十三日侍從 德大寺實厚氏를 御差遣하서서親히罹災民을 御慰問하시는一方狀況을視察케 하시기로 御決定하시엿다 天皇、皇后、皇太后三陛下께서는罹災民一同에對하야 御救恤로 御內帑金一封을下賜하시엿다 그리고下賜를拜受한德大寺侍從은 二十四日午後上野驛發函館으로赴할豫定이다

米穀移入調節法案은 府縣米押壓을抑制
後藤農相、絲原君에게答辯
米穀移入調節委員會

【電通東京電話】二十三日貴族院의臨時米穀移入調節法案委員會는午後二時半부터開會 後藤農相으로부터 提案理由를說明하매 長岡隆一郎君(交友) 本案은府縣農民과消費者,朝鮮 臺灣의農民과消費者의利害에關係됨이크다 然이나會期는兩三日뿐임으로 萬一此를愼重히審議하면 議會의權威가損傷되다고述한다음

上山滿之進君(同和) 八年度産米는豫想에比하야 四百五十萬石의增加이다 此는調査方法의誤謬에서基因된것인가

後藤農相 豫想과實收는往往相違된다

上山君 될수잇는대로만히豫想하고金錢을使用하려는方法이안인가

荷見米穀部長 調査不充分함으로確言할수는업다

絲原武太郎君(研究) 八年度朝臺米의府縣移入量如何

荷見米穀部長 朝鮮米三百九十六萬石 臺灣米百四十五萬石이다

絲原君 本案施行後朝鮮에서는增産獎勵의結果를招來케되지안을가

後藤農相 米價가高價를持續하면 增産될憂慮가잇스나本案은府縣米穀壓迫을 制止함에는適切하리라고 思하다

三木與吉郎君(研究) 滿洲의米增産計劃은 將來日本米를壓迫하게되지안는가

北島殖産局長 當分間實際問題로는생각지안는다

이리하야午後四時五十六分散會

追加豫算案六案 貴院豫算總會通過

【聯合東京電話】二十三日貴族院豫算總會는 午前十一時三十四分開會 稻田昌植男(公正)柳澤保惠伯(研究)과政府委員과의間에 質疑應答을거듭하고다음林嘉平治氏(同和)가朝臺米調査의經費를質問하고, 高橋藏相賀屋豫算課長이 此에答한後質問을終了하고 討論에入하야別로意見의開陳이업시 採決한結果六案이모다 原案대로全會一致로可決되엿다 午後零時四十分散會

米穀法審議關係上 不得已會期延長?
靑木委員長도約束

【電通東京電話】貴族院의臨時米穀移入調節法案의 特別委員會는 二十三日午後一時半第一回委員會를開하엿는대 劈頭長岡隆一郎君(交友)으로부터同案은國民의利害에關係됨이 자못甚大함으로 衆議院에서는十一日間이나審議에日數를要하엿다 그러나萬一貴族院에서會期가切迫되엿다는理由로 審議를完了치못하고 質問과討論을中止하게되면 議員스사로審議權을放棄하는 自殺的行爲임으로적어도一週間쯤의 審議期間을定하야 愼重히 審議하기를바란다고 述하고 靑木委員長에게注意를喚起한바 靑木委員長은「可及的希望대로하겟다」고答하엿는데 이와가튼 空氣는 會期延長과 重大한關係를가짐으로 萬一政府가 同案을通過식히려하면 二十四日부터二日間쯤 會期를延長할수밖게 업는情勢에이르리라고觀測된다

舊韓國將校扶助 請願分科會採擇

【聯合東京電話】二十三日衆議院請願分科會에서左의請願을採擇하엿다

一、舊韓國將校及同相當官、准士官에扶助金下賜의件

日米交換멧세-지로 中國紙不安表明
南京政府도趨移注視

【聯合上海二十三日發】廣田外相과헐米國務長官의交換멧세이지를契機로한 日米新協調의報道는依然中國의與論에 一大衝動을 與하야二十三日上海中國側紙는 一齊히社說에此에對한論評을加하엿는데 그要旨는『日米外交關係의 好轉은極東에잇서서의 日本의地位를擴大强化하는同時에 滿洲國承認及日本의對中壓迫政策을 助長하는것이라』하야悲觀的危惧와不安을表明하엿다 그리고南京政府及一般與論은九、一八事件以來 中國의日本對抗策은 日米外交의困難을 利用하고또最近諸外國의通商條約 改訂期에對하야 于先從來부터中國에 同情을하던아메리카의 諒解아래 好條件으로改訂을行하고 此를其他諸國에미치게하려던 中國은極度의狼狽를示함에至하엿다

또南京外交部 當局은日本의交換멧세이지에對하야 아메리카政府는決코 滿洲國을承認치안을것이며또아서 國際上何等重大影響을 齎來치안으리라는觀測을가지나右 交涉의進展에對하야는最大의注意를 갓고잇는것은明白한事實이다

카로르皇帝 暗殺陰謀發覺
首魁를一網逮捕

【電通부카레스트二十三日發】부카레스트(루마니아) 警察當局은 最近皇帝카로르二世陛下의暗殺陰謀를探知하고 極秘裡에活動을開始하엿는데 本日그首魁인 루마니아에잇서서 外科醫界의大家인 고모유教授를逮捕하엿다 警察은詳細한發表를 一切避함으로 事件의全貌를捕捉키難하나 暗殺陰謀의著名人物로 적어도十七名이關係되여잇다고傳한다 고모유教授는카로르陛下를暗殺한 三角戀愛의犧牲者가되던 엘렌皇后께서關係한 여러慈善團體를主宰하고잇든 人物인데 警察에서는昨年末듀카首相을 暗殺하고目下裁判에걸려잇는 鐵衛隊員에關係가잇지안을가하야 그方面에探査의 손을펴고잇다

平江、瀏陽陷落코 共産軍長沙進擊
蔣八十萬軍으로討伐

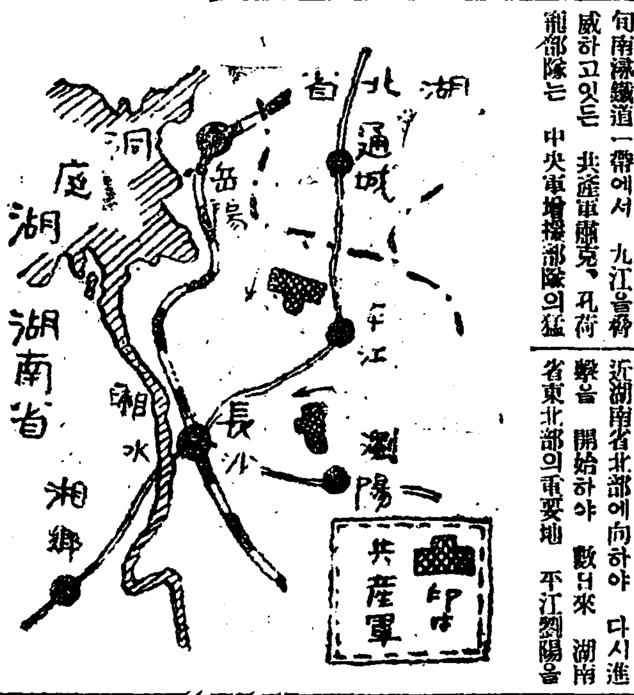

【上海二十二日發電】二月上旬南潯鐵道一帶에서 九江을脅威하고잇든 共産軍蕭克、孔荷寵部隊는 中央軍增援部隊의猛擊을受하야 退却中이드니 最近湖南省北部에向하야 다시進擊을 開始하야 數日來 湖南省東北部의重要地 平江瀏陽을陷落하고、長沙에向하야 進擊中인데 이方面을 警戒中이든十九師豫備 混成二個旅는大打擊을受하야第十七師 第四十六師의約二個旅는 도리혀共産軍에加擔하야버리기때문에 長沙市內는非常한 衝動을이르키고잇다 南昌에잇든湖南省警備司令何健氏는 急遽長沙에歸來하야 江西省第十五師에 應援을請하야 長沙의 警備旅二個團外 約一千의 敎導防衛團外學生軍까지 動員하야 防備에努力하고잇는데 長沙에는 前線에서負傷病이續續送還되야 大動搖를 이르키고잇다 또福建省에도 共産軍의進出이顯著하야 龍巖에잇든廣東軍은撤退되야 龍岩은十八日에드데여 共産軍의占領하는바되엿다 如斯히各池共産軍은 一齊히積極的進擊을開始키때문에 蔣介石氏는 南昌에서十一省剿共軍事會議를開하고 四月一日을期하야 湖南、湖北、江西、安徽、浙江、福建、廣東各省의各將軍의共軍八十萬을 一齊動員하야 第五次第二期共産軍大討伐을行하기로決定하얏다 (地圖는長沙附近)

中側重大視 英의班洪進出
雲南當局軍隊派遣

【聯合南京二十二日發】當地中國日報는 그社說에『班洪占領의重大性』이라는題下에英國이緬甸國境가까운 雲南省의寶石鑛物産地인班洪을占領한데對하야左와如히論하엿다

中國領土인 雲南省境에잇는班洪을占領하고寶石鑛物을採掘、道路建設에着手하려한다右는明白히西康省의 西藏軍侵出과呼應하야 雲南에進出하려는英國의企圖를示하는것이다 이러하다가는第二의片馬問題로될것이며延하야 西南邊境의全般的安寧에影響이잇슬憂慮가잇슴으로딸아서 我政府가速히善處하기를希望하는바이다 一方南京에잇는 雲南人은 三十七名의代表는政統以下 三十七名의 會議를開하고 府當局에對하야 政府는速히雲南緬甸國境을明白히하는同時에 雲南當局은軍隊를보내여班洪을 保護할것이라는 進言을한다는 報道가傳하고잇다

辭令

平安南道土木技手 市來善雄
任朝鮮土木技師(七等待遇) 補平安南道土木技師
郡守 金光一
陞敍高等官六等
朝鮮公立實業學校長兼敎諭
朝鮮公立高等女學校長兼敎諭 井上 政平
依願免本官並兼官
朝鮮公立實業學校敎諭 鹿島 淸治
命平壤公立農業學校長事務取扱 齋藤 □

人事·集會

▲非阪圭一郎氏(內務局事務官) 前南浦府事務官은二十六日發京三十一日歸任豫定

▲有賀殖銀頭取는 渡東中 二十六日午前八時二十分歸京

▲安井殖銀秘書課長 同上

▲澤崎鐵道局理事 二十四日午後十二時十五分京城着列車로歸任

▲齋藤北鮮鐵道管理局長、河本滿鐵理事 同上列車로來京

▲田中武雄氏(總督府外事課長) 滿洲視察中이든바午後十二時十五分歸任

八面鋒

◇福島高商에서 敎授四名에게突然辭職勸告、理由는麻雀關係라고、네이니 한쳔하기에는 꼭알맛겟군。

◇麻雀이야기가낫스니말이지、所謂文士라는축들도 麻雀廳에잡혓다。

◇이에憤慨한文壇의결네부장들이 總監을訪問하고『地位잇는人物을함부로檢擧함은생각할일』이라고抗議。

◇『地位잇는人物은 무슨짓을해도無妨하다』는것이、이文壇의『이데오로기』인가。

◇二十四日은市內普通學校入學兒童의査定하는날。

◇葉書通知를밧고、울고불고할아이가 얼마나만흘것인고!

選擧法改正案 貴族院에서可決
小委員會修正案대로

【電通東京廿三日發】貴族院의衆議院議員選擧法改正法律案委員會는 二十三日午後二時五十二分開會하고採決한結果 小委員會修正案대로多數로써可決, 다른部分은 衆議院의修正案을可決하고 三時四十七分散會

政民反對

小委員會의 選擧法案再修正에對하야 政民兩黨은左와如히絶對反對를提唱하며잇다

▲政友會 衆議院의 修正은가장適切하다고 信함으로貴族院의再修正에는 同意할수업다 要컨대政友會로서는衆議院의 院議로써協議會에臨하야極力그實現을期함

▲民政黨 原則으로서 衆議院의院議尊重의方針으로 進行할것이며 貴族院의再修正案에는反對이다 連座規定但書에就하야도 復活을圖하고混同開票에就하야도 衆議院의修正대로할것이다

兩黨에서委員내여 政策을共同調査
政民聯携運動一步進展

【聯合東京電話】政友會의政策聯携에關한 共同決議提出의提示를바든民政黨은 聯携의主旨에는贊成하나 급작히政策을決定할수는업슴으로 將來兩政黨에서 政策聯携의實行委員을擧하야此를協議하자는 回答이잇섯슴으로 政友會에서는二十四日院內에幹部會를開하고 此에對한 態度를決定하기로되엿는데左에關하야 政友會首腦部의意向은 左와如히 大政黨의態度를보여 民政黨의提示에應하고 實行委員을擧하야 同問題를協議하기로하고 此에依하야 黨內統一을 圖하자는 意向이有力하나 聯携自體가 將來에 實現될는지 못될는지에對하여는 悲觀的觀察을 行하고잇는듯하다 그리고 決議案提出에對하여는 여러가지支障이잇슴으로 二十五日의本會議에上程할方針인데 一方民政黨에對하여는 可及的此에贊成하라고要請할模樣이다 即幹部會는民政黨側에서는 이提議에對하야政友會가 主張하는決議案文의內容이 자못抽象的이라하야 此에反對하는者도잇스나結局贊意를表하리라고 觀測되다 그러나民政黨은 그說明에當하야政策內容에抵觸됨으로 급작히贊成하기困難하나 그러나主旨에는贊意를表하고잇슴으로 此際民政黨의提議에 應하야總裁로부터實行委員을 指名하야同問題의協議를行함이 穩當하다 그러나民政黨의提議는 어떤意味에잇서 政策聯携를婉曲히 拒否한다고도觀測되나 裏面의意向을考慮치안코 進行할것이라고 한다 然이나決議案提出은民政黨의態度와는 關係업시此를單獨히提出하라는論도잇서 一方民政黨에서도 同問題에關하야 精神的結合이 가장必要하다하야 相互頻繁히 會合의機會를지어 그機運釀成에努力할것이라는意向을갓고잇다 民政黨이右와如한回答을 行하는것은實行委員을指名하야 政策의共同調査會議를行하게될터인대 따라兩黨幹事長이 目下協議中인 昨年末 中島前商相의斡旋으로 開催된懇談會를 再次開會하기로近日決定할터인대 此에依하야兩黨聯携는 一段進展을보이게되리라고생각된다

民政의共同提案 政友會一日拒絶?
二十四日會合協議

【電通東京電話】政友會는民政黨이國策決議의 共同提案을拒絶하고 兩黨의精神的結合을圖하야 時局에對할政策을協調하자는提議에對하야 如何한態度를取할가에 對하야二十四日午前十時부터 顧問幹部會를開하고 繼續하야幹部會를開하고 愼重協議할터인대 鈴木總裁는民政黨의今回態度를遺憾이라하야 全然黨의誠意가업는것으로이러케하면 精神的結合에違反되는것이라하야 强硬한意見을가지고잇는一方幹部中에는 從來根本的으로 意見을달니하고잇는關係上無理가안이라하야 民政黨의申請을 認容하자는 主張이잇다 早晩開新幹部間에서協議한後새로何等의回答을 發하리라는主旨도 此를拒絶하게되리라고觀測된다

臨時米移入調節法 正副委員長決定

【電通東京廿三日發】貴族院의臨時米穀移入調節法特別委員會는二十三日午後一時半開會直時正副委員長의互選을行한結果左와如히當選되엿다

委員長 靑木信光子(研)

副委員長 稻田昌植男(公)

選擧法改正의 兩院妥協案成立?
今日兩院協議會開會

【聯合東京電話】選擧法改正에關한 貴族院의再修正案은二十四日本會議冒頭日程을 變更하야上程한바 多數로委員會의修正案을可決하고 即時衆議院에返送하엿다 따라衆議院은同日本會議에 此를緊急上程하야貴族院의修正案에 不同意하는뜻을表明하고 同時에兩院協議員十名을選出하야 貴族院에서兩院協議會를開하고 協議하기를바란다고 通告하게될터인대貴族院은 從來의審議經過로보아協議會로옴길것은 明瞭함으로本會議를散會치안코 衆議院의態度決定을 기다려衆議院으로부터 兩院協議會開會要求가잇는대로 議長의發議에依하야衆議院과同數의 協議員을選擧하고 玆에兩院의 協議委員은相互正副議長을 互選하고 議長當選者는 協議會의日字를決定하고 直時로協議會를開하고兩院의議長이된者는 抽籤으로그날의議長을 決定하고審議에入할터인대 同案에對하야는直時採決치안코 兩者間에隔意업시意見을交換하기로되여 대二十四日中에 妥協案이成立될는지 豫測할수업스나兩者가모도妥協案成立을 期待하고잇는듯함으로 讓步로結局協議會案이成立되리라고觀測된다

選擧法再修正 衆議院不同意
兩院協議會成立疑問

【電通東京廿三日發】選擧法改正案에對한 貴族院의再修正案은 政府側에有利도되여問題의核心인連座規定但書及開票混同主義의二點을政府原案에돌리고其他의點도 大體原案의主旨에接近하게되엿슴으로 政府及內務省側으로서는 이程度라면同意할수잇다는意見인대 衆議院은 到底히此에同意하려하지안는모양으로 兩院協議會의成立은 依然疑問視된다

萬年筆 アート 新學期 附屬品 最適 ● 萬人向 米澤萬正堂 本町一丁目 振替京城一四〇六

謹告
昨年末梁慶洙氏詩集發送帖에 士林代表는 詩人代表로 訂正홈
全北南原 朴海龍外七人白
各郡士林 座下

肥滿劑
身體現象하야各種療法도効업고困難한분은葉書로申込하면胃腸을健全히하야害업시身體肥滿하는妙藥의說明書를進呈
東京市麻布三河大町 小川藥院

協同組合運動 三月號 (定價二十錢) 主要目次
發行所 開拓社 大阪市南區

齒痛과 頭痛에 먹으면낫는 効散
神經痛, 神經衰弱等에奏効優秀함 笑顔으로變함
本舖 東京 大阪

貞信女學校生徒募集
第一學年 約百名 試驗期日 四月四日午前九時 出願期日 四月三日까지 (詳細는 京城府蓮池洞本校에照會할事)

京城保育學校生徒募集
募集人員 本科五十名、選科若干名 出願期限 三月三十一日까지

文部大臣指定 朝鮮總督指定
儆新學校生徒募集
一、募集員數 第一學年約一百五十名
一、出願期限 三月二十八日限
一、試驗期日 三月二十九日、三十日
一、補缺募集 第二、三、四學年若干名

協成實業學校商工科生徒募集
▲商一年百二十名、工一年二十五名、二學年補缺若干名 ▲出願三月廿八日迄 試驗三月二十九、三十兩日間
京城樂園洞

好職業
大阪市東區

京城春季競馬大會
開催日 三月卅一日(土) 四月一日(日) 四月二日(月) 四月三日(祭) 四月七日(土) 四月八日(日) 四月十四日(土) 四月十五日(日)
勝馬投票券 金二十圓 金五圓 券販賣

기린조선레코-드 二回新譜 大發賣
第二回新譜 一枚定價六十錢
春香傳 못잇게네
三國誌 顧堂上
俗謠 도라지타령
俗謠 靑春歌
詩歌 惜別歌
雜歌 新開城난봉가
漫劇 三道春香傳
단센스 너절한장고대
단센스 비재이遂出法(上下)
流行歌 저아가씨
流行歌 그리운내사랑
西道雜歌 愁心歌
雜歌 역금愁心歌
西洋劇 짠발쟝(二枚)
新民謠 新아리랑
俗曲 창부타령
一回新譜
스터센 街頭스켓취(上下)
俗謠 二八歌
雜歌 노래가락
支那曲 바아라령
洋曲 자라메라 아라비아
雜歌 梅花打鈴
民謠 늴늬리야
古代劇 沈淸傳(全二枚) 金振門編
短歌 瀟湘八景
雜歌 興打鈴
流行歌 靑春의幻影
流行歌 旅愁
俗謠 新양산가도
俗謠 新사발가
俗謠 박물가
新興打鈴
和信樂器部 平安百貨店樂器部 平壤南門通

朝鮮農村의負債 五億圓巨額突破

金組員負債가二億六千萬圓 小作農負債一億餘圓

疲弊한農村의 可驚할此重荷

농촌피폐의원인되는 암종이라고할만한 조선안의 농촌부채는 얼마나될것인가? 이것을 두가지로난호아 농민본위와 농촌본위두종류로볼수잇는바 농촌본위는경작(耕作) 개간기타농사경영에 사용한 채무도농촌부채에속함으로 이종류의 채무으로 간주하고 농민본위는돌논 농민이직접걸머진부채로 최근총독부당국의 조사한바 조선농촌의부채를 대별하면 다음과갓다고한다

一、농촌본위의 부채축산미증식을 위한토지개량자금으로서 긔업자가조달한 자금은 일천일백륙십팔만원저리자금칠천일백칠십이만원 합계팔천삼백사십팔만원이요

二、중농계급에속하는 금융조합원으로 담보(擔保)잇는 부채가일억칠천 오백오십사만원담보가업는것이 팔천구백구십이만원 합계이억륙천오백사십륙만원이요

三、소농계급에속하는 소작농민의부채호수는 일백칠십삼만사천칠백구십칠호에 그부채총액은 일억일백십일만원이다 그리하야 이것을총계하면 농촌의부채는 약사억사천구백구십오만원에 달하는데이부채는 거히고정된부채로 볼수잇고 이외에미곡자금약오천만원이 항상농촌을중심으로 류통되고잇슴으로 농촌부채는 약오억원으로보아서 무방하다한다 그리고 총독부당국에서 조사한 금융조합원의 부채와소작농의 부채액을 각도별로보면 다음과갓다

	金組負債	小作農負債
京畿	二二、三八一、二二〇圓	七、九一二、八六三圓
忠北	九、四三〇、一〇六	三、六〇五、八九六
忠南	一九、〇九六、〇五二	九、三四二、六九六
全北	二六、八一五、八九三	一〇、八八四、四七二
全南	二七、〇三五、四六七	一三、一六一、七一〇
慶北	二一、六四九、四八八	一一、五九五、一五五
慶南	三六、〇六三、八八六	一二、六二一、八六一
黃海	一八、四七六、一八二	八、三一二、四一六
平南	一四、七一七、三〇二	五、七一二、七九三
平北	一七、九五九、三九七	六、二五八、八三八
江原	一一、七〇一、三六一	三、九八四、五九一
咸南	一三、〇三一、四二七	七、七五六、二二一
咸北	一〇、〇六五、九七一	九六三、一〇八
計	二六五、四六六、〇九二	一〇一、一一一、六二〇

이와가티 도별로보면 중농계급에 속하는 금융조합원의 부채액은 경상남도와 경긔도 전라남도 등이 가장만코 또 소작농의부채는 전라남북도 경상남북도 등의 남조선이 절대적으로 거액의 부채를걸머지고 신음하는것을알수가잇다

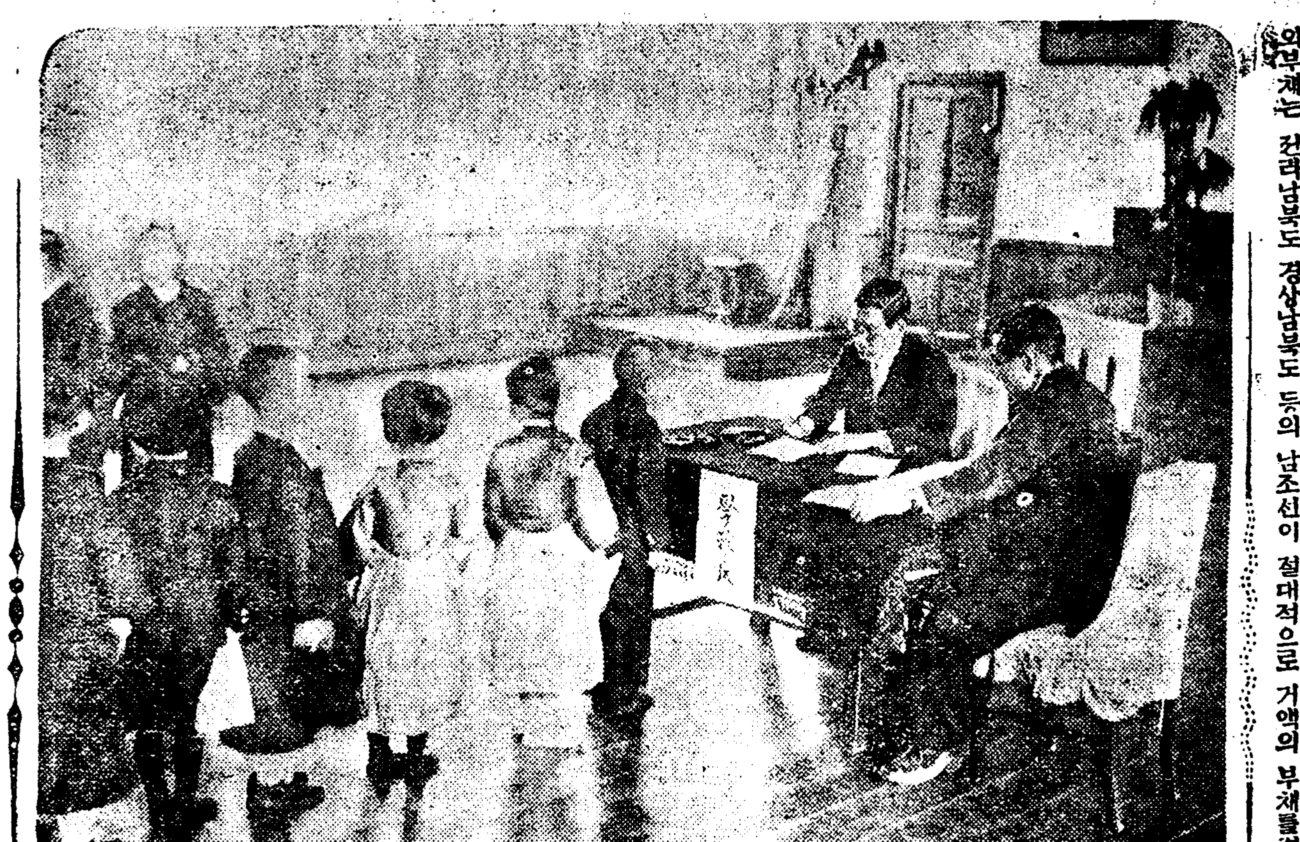

조리는어린가슴들

今日市內各普校入學生考查開始 (수송동보통교에서)

五千住民生命線 最後까지獲得決議

即席에서土地買收期成會組織

新堂里住民大會經過

부외신당리(新堂里)일백륙십이번지 거주주민 륙백여호의오천여주민대회는 이십삼일밤 여덟시부터 열시까지 그번지신당학원(新堂學院)에서개최되엿다 그들는 자긔들이 현재거주하고잇는 토지(土地)문제를 토의하는만큼 물밀듯이모여들어 정각전에벌서 립추의여지가업시 천여명의 남녀로소가 모여엿다 긔대회에서 주민대표로 추천되야 그간만흔활동을한 장진긔(張鎭基)씨의 사회하에 양창환(梁昌煥)씨의 경과보고가 잇고 주민들의 의사표시가 잇슨후토지매수긔성회(土地買收期成會)조직의건을 결정한후 임원선거가잇섯는데 당일선거된 임원의씨명은다음과갓다

一、會長 梁昌煥
一、副會長 張鎭基
一、顧問 李慶來 李春基 上遠野作太郎
一、書記 朴炳奎

이제 문제되는 이토지의경과를 드르면 신당리(新堂里) 일백륙십이번지는 총평수 일만팔백구십오평으로 본보에 루보한바와가티 거주주민들의 불하요구에 도불고하고 긔소유자인 경성부는 작년칠월오일에 이번지외두어필과가티 한강통(漢江通)십일번지내뎐원치랑(內田元治郞)이라는 개인에게 불하하야 결국 이가튼문제를비저내게된것이다 이곳은 원래구한국시대의 공동묘지로서 고총(古塚)이 가득하든것을 그들주민이 몃해를두고로력한결과 지금과가튼 주택지가된것이라는데 그들은 이토지가 내뎐씨에게너머가자 즉시 주민대회를열고 대표다섯사람을선정하야 그간 칠팔개월간이나두고 직접으로 내뎐씨에게 그토지를 경성부에서 산갑 삼원에다 오십전가량을 더하야 삼원오십전에 팔어달라고 애원하드시 교섭하엿스나 그는 종시 판다고도 안판다고도확실한 대답을 하지안함으로대표자들은 경긔도지사를 비롯하야 경성부삼(森)내무과장 동대문경찰서장등을 방문하고 진정도하엿다한다 처음에는 월부나 년부로 지가를내도록 하여달라다가 거절을당한그들은 그러면 일시불로라도 사겟다는 용긔로 그들은 주민들로부터 매평에일원식을 거터계약금을 하라고오천오백원을 적립하여 노앗다한다 주민들은적립금을 세우는동시에 긘주(錢主)를 구하야지금이라도 판다고하면 살수가잇다는데 내뎐씨는그토지를 자긔는 매평 삼원이상을 꿈꾸는모양으로 일시에는판다고 하든그는황금정(黃金町)이정목미(木尾)변호사에게 이문제를 위임시키고 절대로팔지는 안하겟스니 매평에 팔전으로부터 십전십이전의 차지로(借地料)를 내라고한다는바 주민들은 차압을당하거나 퇴거명령을하거나 차지료는 낼수업스니 삼원오십전가량으로팔어달라는것이라한다 이문제를 비저내인 경성부처의 태도는너머나 주민치의리해에게대한 태도는 너머나무성의하다고하야 대표자들은 몰분한어조로 이입에 여하한난관이다처오다하더라도 우리는 단결하야 당하여나가자 부르지지며또일편으로는 내뎐씨와 경성부와의 토지매매계약서 제오조이항에 『이토지우에거주하는자로서이것을살 희망자가 잇슬때에는그들은 연고자(緣故者)로 인정하야 즉시「도할것」이라는 조목을틈어 끗까지그에게 팔기를요구하기로결의하엿다한다

法廷內서三分默想

公開禁止로審理不應을叫呼

海州秘社事件二十三名公判

【海州】 해수남욱정(南旭町) 의리형석(李瀅錫)(三二)을수반으로한 황해도적색로동조합 재건사건과 동경류학생 중심으로조직된 비밀결사독서회사건의 관계자등 십이명과 긔리형석을지도자로한 해주고보생도를 중심으로 조직된반제동맹(反帝同盟)사건관계자십일명 도합이십삼명에대한 치안유지법 위반사건의 제일회공판은 지난십구일부터 열니기로되엿섯스나 사정에의하야 이십삼일로 연긔되여 지난이십삼일오후영시십오분부터해주지방법원(海州地方法院)형사법정에서 금자(金子)재판장주심과 도부(渡部)검사 립회 유완영(柳完永)등뎐(藤田)양변호사립석으로개정되엿다 개정벽두에 피고 리형석(李瀅錫)(三二)으로부터 동경에서××당한 동지 고조영우(故趙永佑)군에대하야 애도의뜻을 표하는의미에서 삼분간묵상을 하겟다고하고재판장은이를승인하가도 긔에약삼분간묵상을하엿다 묵상이끗나자금자재판장은 『본건은공안을방해할 염려가잇서 방청을금지한다』고방청금지를 선언하자 리형석 박성춘 각피고는 압흘다투어가며 동의를어더 『공개금지의리유를말하라』고하며 공개를금지하면 우리들은사실심리를 거절한다고 고함치자 재판장은 긔과삼명이외의 피고에게『그대들도공개를 금지하면 심리를 밧지안켓는가』하고뭇자피고긘원은 그럿타고 이구동성으로 답변하엿다 재판장은실색하야 합의할것을선언하야 양배석판사와 립회검사는 퇴정한후 약오분후 재판장으로부터 합의한결과 공개요구에 응할수업다고하자 박성춘 리형석은『만일 방청을 금지한다면 변호사와신문긔자이외의 이재판에 관계업는 특별방청자 해주고보(海州高普)재(提)교장이하 교원긔타경찰관까지 방청금지를 요구하자 그러면재판장은 오는이십륙일로 공판을연긔한다고하매 피고들은 그대로 계속해달나는등 으로 법정내의공기는 자못긴장햇섯는데 공판초일인 오늘은공개금지대로 계속하고 오는이십륙일부터는 가족에한해서는 방청을 허락해달나는 조건을제출코 사실심리를밧기로되여 재판장으로부터 리형석으로부터차례로 피고긘원에대한 주소 성명직업긘과유무에 대한 심리를맛친후 오분간 휴정을선언하고 얼마잇다가 오후한시반경독별방청석에잇든 황해도 경찰부 죽환(竹丸)고등과장과 호고(戶高)특고주임을 비롯하야 고보교원 기타정내를 경개하든경찰관 신문긔자에이르기까지 일체방청을 금지하고 사실심리에 드러갓다

矯風會長假醫師 患者를誘引凌辱

藥種商孫子두고醫師行勢

東門署에서嚴重取調

교풍회장의신분으로면허업시의사의행세를 하면서 부녀자를꼬여농욕을해오다가배일아래그혹악이 드러나게된 사건이잇다。 부외안암리(安岩里)룡두리(龍頭里)일대의 교풍회(矯風會)장으로잇는김항복(金恒復)(假名)(五四)은 그의손자게명(啓明)(假名)이가 시내효제동(孝悌洞)이백삼십×번지에서약종상영업을하는것을긔화로면허도업시의사의행세를하야약도지어주고침도노코하여왓는데그는병고치러오는어염분녀자를치료하여준다고종로(鍾路)오정목××번지리정옥(李貞玉)(二一)을비롯하야그가소개한김상순(金相順)(一九)과그의영업하는방에서추한관계를하야 오든것이 동대문경찰서원의귀에 드러가이서에서는 이십사일오전열시경에 그를 소환하여 다가취조를 개시하는일방피해자를 데려다가 사실을심문하여보후 무는유력한 증거를잡어슨지동서에 유치하고 계속취조중이다

五、一五事件 法務官割腹

原因은調査中

【電通東京二十四日發至急報】오、일오사건(五、一五事件)당임법무관(法務官)고뢰치(高瀨治)씨는이십사일오전 팔시동경시세타곡(世田谷)자택에서일본도로배를갈으고 자살을 하려하엿으나미처죽지못하고 방금 병원에서치료중이다 원인기타는 조사중이다

天氣豫報

曇一時晴

昨日天津附近에잇든低氣壓은北朝鮮을通過하야 今朝日本海로갓다는데 上海附近에새로운低氣壓이出現하엿다 高氣壓은滿洲와小笠原島附近에퍼저잇고 北朝鮮은晴中部以南은曇天南岸에는 小雨가잇고東岸과南朝鮮의氣溫은昨朝보다十度內外올낫다明日은大體로호리기쉽다

昨日氣溫 最高 一四度八 最低 零度七
今朝 最低 五度六
今日正午 十一度七

朝共全州事件被告 最高五年役求刑

四十五名全部體刑으로 言渡는來卅一日

【全州支局特電】 전라북도공산당사건(全北共産黨事件)의피고사십오명에 대한 구형은이십사일오전열시 전주지방법원(全州地方法院)에서황권(荒卷)재판장의 심리아래 교본(橋本)검사로부터다음과가티구형하얏다

▲懲役五年韓宗植▲金鐵柱▲同三年金圭鐸▲鄭昌世▲同二年六個月鄭海哲▲金文玉▲同二年 元鍾應 ▲同一年八個月張在燮▲崔用圭▲同一年六個月李思誠▲尹希重▲朴福根▲李謙重▲申彥寬▲金智成倫▲金玉男▲尹基煥▲梁雲聖▲同一年四個月梁漢根▲金炳▲趙均▲梁基周▲李三奉▲同一年姜昌赫▲崔八得▲金貴仲▲姜景錫▲林長壽▲徐簸淵▲薛億萬▲朴禮模▲朴丙得▲權容斗▲辛南根▲白南哲▲崔在必▲同八個月黃同吉▲韓良履▲徐相鎬▲宋禧永▲宋宛彬▲李炳哲

인바 판결언도는 오는삼십일일로작정하얏다

城大卒業生

朝鮮人五十九名

경성제국대학(京城帝國大學)의 법문학부(法文學部) 제륙회 의학부(醫學部) 제오회 졸업식은 우원총독림석하에 이십사일 오전십시반 강당에서 성대히거행되엿섯다는데 졸업생은 법문학부에 법학과사십명 철학과사명 사학과륙명 문학과십륙명선과일명 의학부칠십명으로 조선사람은 다음과가티 오십구명이라한다

◇法學科 韓商鎬 金庚畯 金義昌 金正中 元興均 玄錫虎 崔慶天 尙大植 孫錫度 鄭泰植 鄭鎬東 趙炳禹 田鳳彬 南鳳淳 裵文壁 朴勝夏 李昌洙 李正甫 李泰爀 魯允燁
◇史學科 金壽均 吳震泳 李興鍾
◇文學科 金尹錫 金海均 金 梁 崔鎬潔 方鍾鉉 朴廷徹 李晧根
◇醫學部 安容泰 尹鍾厚 姜乾夏 姜泰珏 金泳植 金應允 金承鉉 金鍾仁 金鍾則 金德均 金範洙 金連熙 桂塔淳 吳根泰 崔兼植 崔正憲 成周英 趙永植 張德琮 鄭樺陽 鄭崗晃 鄭棠鉉 白昇淳 文榮會 文仁柱 李富鉉 柳霖勳 柳萬春 盧泳喜

사진은제대금년졸업생일동

天津遠征朝蹴軍 陣容을大體決定

京城選手猛練習開始

우리蹴球界의 精銳를網羅한朝鮮蹴球軍이 國際蹴球都市 天津에遠征한다함은 旣報한바어니와 이消息이한번傳하자 滿天下蹴球界의期待는 勿論이요 北中國天津 北平等地에在留하는同胞들은 故土健兒들의快技를보고저하는熱望은 날로더하야天津朝鮮人會를 爲始하야本社天津支局의活動으로天津에서의스케쥴은 이미決定되엿다 이壯擧잇는北中國遠征을 압두고朝鮮蹴球團에서는 各地에散在한朝鮮一流選手를 網羅하야 全朝鮮軍을 組織하기에奔走中이든바 그陣容은 多少變更이 이슬것이나 大略다음과가티內定되엿다한다 그中京城에잇는選手七、八人은 昨廿三日부터培材球場에서 猛練習을開始하엿으며 其外地方選手의參集을 기다려合宿練習을 할터이라는데 一行은四月十日까지에는奉天天津에到着할豫定이라한다

▲團長 金東轍 ▲監督 白命坤 ▲마네저 鄭商昌 ▲主將 金元謙(京城) ▲選手 李榮鉉(京城) ▲鄭龍洙(延專) ▲李惠泳(京城) ▲李容植(普專) ▲崔秉寬(普專) ▲李貞鎬(平壤) ▲尹昌善(崇專) ▲金容植(京城) ▲朴義鉉(崇專) ▲林日顯(淸津) ▲安秀儉(普專) ▲崔成孫(京城) ▲韓永澤(平壤) ▲蔡金鵬(釜山)

極東拳鬪 最終豫選

四月八·九兩日間

極東올림픽大會 拳鬪派遣選手를 選拔하는全日本最終豫選戰은 關東豫選의 遲延과其他事情으로 延期되엿든바 廿一日委員會에서 四月八·九日兩日(第一日은東京市政講堂 第二日은 日比谷公會堂에서) 午後六時부터 擧行하기로決定되엿는데 出場選手는 朝鮮代表 日本關東代表 關西代表 中部代表

朝鮮代表出發豫定 이 四月八·九日로延期되엿슴으로 朝鮮에서는 本月中에出發 代表의 出發期는 明廿五日로 內定되엿섯스나 選手들의 出發日字를 延期決定 豫選大會期日 한러이라한다

函館大火總被害 一億三千萬圓

負傷者二千三百十八名 死者七百卅四名

【電通東京電話】北海道警察部長發二十四日午後二時警保局着電=함관시의소화팔년 세대(世帶)수사만일천삼백십사중에서 전소 이만삼천륙백 반소이십도궤이십사、판명된사망자 칠백삼십사명、부상자 이천삼백십팔명 해안에피난하얏다가 물결에휩쓸닌자로서 시체로판명되자 약 이백오십명 피해자의세대수 이만삼천륙백오십구 피해인구 구만이천륙백 손해총액이일억삼천만원가량이라고한다

函館火災 罹災者救濟金募集

千餘의生命이死傷하고 二萬四千戶의住家를 燒失한 이번函館의大火는 내어近來에드믄 慘狀을呈하고잇다 이에對하야 二十三日午後三時 總督府內에서 朝鮮社會事業協會와 市內各日刊新聞社가 協議한結果 左記要項에依하야 罹災者救濟義捐金을募集하기로되얏다

一、義捐은金錢에限함 二、募集期限三月廿五日부터一個月間
三、接受 左記各社及朝鮮社會事業協會

朝鮮中央日報社 東亞日報社 每日申報社
京城日報社 朝鮮新聞社 朝鮮日日新聞社
朝鮮日報社 朝鮮社會事業協會 (以上無順)

生徒募集
朝鮮職業講習學院
◎農業科・園藝科・洋服科・板金科・商業科・木工科・時計科
◎學ビツ、自立ノ資力獲得
●入學資格(小學卒業程度) ●規則入用(郵券二錢)
(近學大)

中央佛教專門學校生徒募集
一、募集人員 第一學年本科五十名 特科若干名 選科若干名
二、出願期日 三月末日限 三、試驗期日 四月五日六日
四、詳細要項 本校(京城府崇一洞二電光六五五番)에書面照會(要郵錢切手)

蔘益補益水
本劑는人蔘鹿茸과西洋藥中補血强壯에最新劑를爲君하고雄蓄溫中材를加入하야製劑인바其效力이六八味보다優秀함은服用二三日에알게됩니다
適應症=氣不足、腎經不足、血虛貧弱、飮食不化、盜汗、眩暈、氣虛痰盛、咳嗽喘息、瘦瘠、遺精、下焦虛冷、四肢厥冷、等諸症
定價 一個月分 四圓 送料 先金注文에는四十七錢 代金引換에는五十二錢
(到處有名藥店에서販賣함)
京城鍾路一丁目 株式會社 模範賣藥商會 電光二〇七番 振京四七三番

製造組合の無稅証明刻印付 空氣銃
專賣特許アイエス式 二十五圓—三十八圓
オリヂナル・ヘーネル式 二十五圓—二十六圓
高級ダイアナ式 九圓五十錢—二十二圓
少年用デジー式 二圓五十錢—八圓
捕鳥カスミ網(絹製) 四圓—十圓
其他特價品賣出中
新聞名記入申込하시는분께 郵券二錢カタログ進呈
大阪市南區日本橋一丁目東 合名會社 常盤號銃砲店 電戎四七二三・振大阪五〇二

生徒募集 女子實踐タイピスト學院
◇募集人員約三十名 ◇新學期始四月二日 ◇簿記珠算課外教授 ◇卒業二個月卒業就職紹介 ◇新設
校舍擴張內容完備
◇京城太平通大漢門橫入 電本三九四三番

生徒募集 京城實踐簿記學院 (晝・夜間部)
高等簿記珠算 短期實務校 小中學卒業者無試驗 願書締切四月十七日 (規則要郵券)
●京城太平通大漢門橫入 ●各科電車通學乘車割引의特典有
電本三九四三番

染料原料
信用 本位 卸商 大壯洋行
京城南大門通四丁目一 (市場入口側)
電話本局三四一七番 振替京城二〇六八番

現行市價三分の一 時間絕對正確 投賣急告! (某外國商館破產處分品引受整理) 十ヶ年保險付
新型 純瑞西 携帶 1934
クロム腕卷時計 8型 9型 10型 11型
クロム懷中時計(クサリ付) (16型)
要前金 送料無シ 御送金ハ振替小爲替切手一割增可 (代金引換は兩方不利に付前金を乞) (代引送料四十錢)
東京市淺草區上落合二丁目 振替東京九九八六番 鈴木合名會社時計部

肺・肋膜・喘息・神經痛잇는분이
나도나도하고感謝한다
イマヅミン의好成績
東京府으로有名한今津研究所醫學博士가發見한 イマヅミン은 各地商病家로부터지금의 症狀이마하야와서其良効를讚歎하다한다 本劑는何等副作用업고 良藥이요、肺、肋膜、喘息、咳、百日咳、神經痛을 全治케하시오 全國藥店에有品切이면
大阪大仁町今津研究所로

海州療養院 肺病專門
一、入院療養治療
二、本院入院案內書要二錢切手
海州南山外 院長 賀 副院長 金
電話一七五、二七三 振替京一七〇六九番

腫氣◇火傷◇創傷◇濕疹
青山膏
京城光化門通四街里 青山藥局化學研究部
代理店 木村藥房 新井藥房
振替京城一八一二五番

浪花館
明治町一 電本一一三番
二十二日封切
一、チヤツプリン 爆笑突擊隊 五卷
二、靴屋の大將 八卷
三、響け應援歌 八卷

腐敗豚肉에中毒 弔客六名死亡!

◇…平北博川郡下의慘事

【安州】 평북박천군서동동(西東洞)리화경(李花慶)씨는 자긔 모친 소상일에 동리사람과 친척 동네여명이 모히여 주식을 나누어먹엇는바 그러뒤 지난십륙일에 동리 김승문(金承文)(九) 김병주(金炳住)(五二) 강경녀(姜敬女)(二三) 정선종(鄭善鍾)(六) 리씨(李氏)(二五) 윤영준(尹永俊)(五五)등여섯명이 사망하자 박천경찰서에서는 의사를 대동하고 즉시조사한결과 관일 제사집에서 먹은도야지 고기가 썩어서 그에중독되엿든 것으로 판명되엿다고한다

第三共黨事件 安夢龍君出獄

【元山】 제삼차조선공산당사건의 원산안몽룡(安夢龍)군 이 수형이래수차보석후는집행정지로 그의신병을치료한는등 작년구월중순에 재수감을 당하엿던바 금번에형긔를마치고 이십일 함흥감옥에서 출옥되여 이십일일오후에 귀원하엿다한다

貞明、永興兩校 學級縮少의悲運

宣教會補助의減少로

【木浦】 세계불경기의 여파는 조선선교사업(朝鮮宣教事業)에도 미처서 사업중 특히교육긔관에 영향하는바가만흔데 세인의주지하는바이다 미국선교회남장로파(米國宣教會南長老派)의경영인목포사립정명、영흥(貞明、永興)남녀두학교는 선교회의보조금이 해마다 감소되여왓스나 일반교원들의 헌신적로력으로 지금까지붓드러오든바 불행이 래년도에는 미순회보조가 거의 반감되엿슴으로 두학교에서는 부득이래사월부터 정명녀학교는 보통과에 일학년을 업새기로하고 영흥학교에서는 보통과에 한학급을단축하기로하엿다한다 종래에잇서서도 부내 학령아동의이할바 계수용치못하여 오든교육긔관을 가진 목포에잇서서는 일대손실이라한다

李蒙石君 歡迎音樂盛況

【統營】 긔보=본보통영지국주최와 통영동부유치원(東部幼稚園)후원하에 리몽석(李蒙石)군환영음악회를 지난십오일 밤에개최하라하얏스나국장형편에 의하야 십칠일밤으로 연긔개최하얏는바 예정이상의 호성적이 잇고 일반청중의 환호와박수가 극도에달하야 실로동지방의 음악회로서는 최대의성황 이엇다한다

懸賞雄辯大會 來三十一日에

【大同】 평양동면련합긔청면려회지유부(平壤東面聯合基靑勉勵會靑年部)주최로 래삼십일일 오후칠시반에 승호리동부교회당(勝湖里東部教會堂)에서 이십여단체에서 이인식 출연하리라는데 벌서부터 대성황을예긔하고잇다하며 신입할단체는 평양부외고방산(平壤府外高坊山)지자연(獅子水)방으로신입하여주기를바란다고한다

夜學教師、生徒 八名을檢擧

◇羅州署俄然緊張

【羅州】 라주군삼도면송산리(三道面松山里)에는거금오년전부터개량서당(改良書堂)이잇서서야학부를두고 무산아동을 교육시기고잇든중 돌연히 지난이십일아츰에 라주서 고등계형사대가당지에출동하야야학교사사명과동야학생사명을검거하야라주서에류치하고방금엄중취조중이라는바사건의내용은아즉비밀에부침으로 알도리가업스나 탐문한바에의하면 모종불온한 사상을그들에게 선전햇다는 혐의이라하며 피검자의 성명은다음과갓다한다

柳永五(二六) 吳甲洙(二三) 吳宗根(三二) 吳太善(二九) (以上教師) 洪昌熹 金仁同 吳南洙 吳點奉 (以上夜學生)

저간회의를 거듭하야긔성회(期成會)를조직하고 맹렬히운동을하든바 전긔긔성회에서는 도당국에진정차로 지난이십일에 긔성회간부중 지헌정(池憲正) 윤룡섭(尹用燮) 대서행길(大西幸吉)삼씨가도당국에 진정차로출발하얏는데 공주의 사활문제인만치 진정위원의 회답를기다려 확실한 희소식이아니면 종국까지 진정하기로 준비하고잇다한다

公州에稅務署 設置運動猛烈 陳情委員出發

【公州】 충남도청이전반대운동은 정치문제까지되여 세인의주목을밧게 되엿든니만큼 위정당국자로 공주시민의 생활상피폐에대하야 예작심을가지게 된것을보아 세무서(稅務署) 배치에 충남도내의오개소를 분배하는중의 일개소는 당연히공주에돌것으로 주민측은 락관하는중만일을혹하나 필사적운동을 아니할수업는 사정으로 시면회에서

保險金貪내여 換父한悖子

病든아비를미끼로、他人을 ―親父삼아保險加入!―

【海州】 신천군신천면척서리(信川郡信川面拓西里)삼십육번지의 박제욱(朴濟玉)(二〇)은 자긔의삼부 박승현(朴承鉉)(六〇)씨가 급성폐염(急性肺炎)으로 오래동안 병상에누어 회복될가망이업슴을 긔회로 동리에사는 대정생명보험회사 (大正生命保險會社)의 외교원 리정우(李正禹)와동군 남리면 부정리(南里面富貞里) 조준식(趙俊植)(四〇)과 공모한후 보험금을사취코저 권긔 조준식을아버지 박승현으로속여 진찰을바든후 작년구월경 대정생명보험회사에 보험금이천원의 긔약을 체결하엿든바 동년 십일월말하순경 권긔박승현이가죽자 소긔한보험금 이천원을 무난히사취하엿든것이 근일에와서 경찰에 탐지되바되여소화신천경찰서(信川警察署)에서는 방금권긔삼인을 인치취조중이라고한다

夜半에大血鬪劇

煉瓦工과閑散勞働者間에 原因은『밥버리』奪爭

【開城】 지난이십일일밤열시경에 개성부서본정(開城府西本町)오십칠번지 김용섭(金溶燮)의집에는 김모(金某)외 삼십여명로동자가 작당돌입하야 그집에긔숙하고잇는근강조(近江組)의 벽돌직공사명을 무수난타하야 중상을입혀 혼도시키고이를 만류하는 전긔김용섭과그안해와그모친도 역시 란타를당하야 혼도시킨후 일당은자취를감추엇다는데 사실은 전긔근강조벽돌직공이 지난이십일일 오후두시경에부내만월정(滿月町)개성심상소학교(開城尋常小學校)개교사 신축공사장에서 주인의지휘로 비계(벽돌을싸키위하야발관을매는것)를 매고잇섯는데김모외 륙칠명이와서 너희들은벽돌직공이니 벽돌이나쌋치 비계는왜매느냐고 힐난하기 시작하야 욕설이왓다갓다하다가 권긔 김모가 밧고따림으로 벽돌직공은 대항하려하엿스나 중과부적으로 권긔힐난밧든 벽돌직공이 도망한즉 그들은『마루다』를메고오는직공을밧고차고해서중상을입힌후 가버렷든바 그날밤에그들은 전긔와가티 성군작당하야재습(再襲)한것인바전긔피해자들은 의사의진단서를 맛타가지고 개성경찰에고소를 제긔햇다하며 추측컨대 전긔일당은 한산로동자(閑散勞働者)로서자긔들이 비계매는품을 팔게되리라고생각하고 잇섯다가 벽돌직공들이 비계까지 매게되여자긔들의 품파리가빼앗긴다는 생각으로 그러케란폭한행동이 나오게된것이라고한다

仁川公益質屋 貸付金增額問題

府會議場一時騷然

【仁川】 인천부공익질옥의수지는 특별회계로하고 그긔능을 발휘하기위하야 그대부금액을 종래 오원이내이든것을 십원이내로 이십원이내이든것을 삼십원이내로 그조례를 개정하려고 인천부회에 제안되엿는데 이긔관는 빈민계급의편익을 주기위하야 작년도에설치한것이며 그반면으로는 일반질옥 영업자에게 타격을주는만큼 대부금액의 증가로하여 더욱영향을 밧게됨으로 모모의원의 반대질문이속출하야 회장은일시소연 하엿다한다

狂犬咬傷者死亡

【金泉】 경북김천에 얼마전에 미친개가 출현하여 시내시외를 돌아다니며 교상(咬傷)당한사람이 수십명에달하는중 욱정(旭町) 십구번지 리달준(李達俊)의이남 공환(恭煥)(七)이는 지난음력십이월십사일에 물렷스나 원악빈한한소치로 즉시치료도못하고 일주일이나된 음력정월 초사일부터 주사를시작하야 십팔일간이나 마젓스나 효과가업시 지난이십이일오전에 필경 사망하고말엇다한다

洋救籍學院設立 向上會館에서

시내 천연동(天然洞)에잇는 향상회관(向上會館)에서는근자월반가정부인사이에 양재봉(洋裁縫)연구열이만히잇짐을 보고양재봉학원(洋裁縫學院)을설립하엿는데 본과(本科)는 졸업긔한일개년 속성과(速成科)는 륙개월이라하며 신학긔는 오는사월일일부터 개학한다고한다

天加公普學藝會

【昌原】 창원군천가공립보통학교에서는지난십사일정오부터 동교내에서제일회학예회를개최케되엿는데이학예회가동교의설립이후처음인것만큼일반학부형들은정각전부터 모여들어 장내는립추의여지도업시대만원을이룬가운데 사십여종의학예과목을순차로 출연케되바그중에는 자미잇어온과목도 만흘뿐아니라아동의활발이 출연하는것은 제일회의학예회로서는처음이라고일반관중의칭찬이놉다한다

己妻에弄談한다고 酒朋을毆打致死

犯人、犯行을自白

【海州】 해주읍남행정(海州邑南幸町)이오사번지황찬정(黃讚廷)(五三)은 삼월이십일일오후 열시경 동리유계삼(兪啓三)의 집에서 유계삼과합게 술을먹고잇섯는데 그의익일인 이십이일오전에 급작이사망 하엿다는 계출이 잇슴으로 해주서에서 원이출장조사한결과 사인에 의혹되는 점이잇서서 유계삼을본서에인치 취조중 이십삼일에이르러 일체를자백하엿다는데 이에의하면 전긔양인은 전긔와가티술을먹고 잇든중 지난이십일오후 십시경전긔황(黃)이 술이대취하야 유(兪)의처 김계화(金啓花)(三一)를 붓들고 희롱함으로 이에분개한유(兪)는 가지고잇는 관봉(棍棒)으로 황을구타하야뇌진탕을일으키여죽엇다는것인데더욱시체는검사의지휘에의하야해부하기로되엿다한다

회해괴원인이 모호(模糊)타 하야 권긔해행사사무원들을 인치하야 엄중히취조한다함은 긔보한바이며 지난십구일 권긔피검자(被檢者)는권부석방되고신체불구속으로 서류(書類)만 청진검사국(淸津檢事局)으로넘기엿다는데 밀경에는 해행사책임자가 벌금에처하리라고하며 따라

百三十名募集에 七百餘名殺到

失業의洪水時代

【鎭南浦】 실업홍수시대=일자리를구하라고 칠백여명의 남녀가 일시에모혀들어 임시대혼잡을일우어 경관까지 출동하여 제지한 조선이아니면 볼수업는 긔괴한일이 잇섯다ー 지난이십삼일조선 방적회사 진남포조면공장 (朝鮮紡績會社鎭南浦繰綿工場) 에서남자직공삼십명과녀자직공백명을 모집하엿는데 아침부터 몰려드는 남녀는칠백여명에달하야 공장문밧게는 실로인파를 일우어먼저 드러가기를 다토아피차 시비가 생기며류리창을깨트리는등 일시 대혼잡을 일우게되여 공장측에서도 망지소조하여 경관의제지로각가집으로돌려보내고 지원서를바더서 가정형편과 기타여러가지를 참고하여 채용하는자에게는 서면으로 통지하기로 하엿다는데 동공장측은이어사월부터시작하기로되엿다한다

精神病者死亡

妻、叔殺害한

【長淵】 긔보=황해도장연군장연면 곡양리에서 자긔의안해와 삼촌숙모를죽인 공포한사실을내여 듯는사람들의 가슴을놀게한 정신병자 하선호(河先浩)(三?)는 지난십팔일오후 도립해주의원에서 절명되엿는데 그의시체는 두개골이 해부되엿다고한다

玩具用拳銃가진 二名强盜出現

現金九圓强奪逃走

【通川】 지난십륙일새벽두시경에 강원도통천군 순령면구항리진태선(陳泰善)씨집에 두명의 강도가 침입하야 완구용권총을견우고 금액을요구함으로 권가족은 공구에싸여 일금구원을주엇더니 유유히장적하고 말앗다는바 이급보를접한 통천서원은 밤을새우면서범인을 수사중이나 아직오리무중에싸여잇다고한다

까지는 구시가로서 중요한지대인만치 일등지대에 편입되지안으면 안되겟다는 여론이잇서서 대책을 강구한다는바 보험률이 이등지는 일등지보다 일이급에 잇서서 백원에대하여십오전 삽급이하는 넘십전이 빗싸게되엿슴으로 구시가측에서는 불공평한것을분개한다고한다

羅津都市計劃 促進市民大會

지난二十日에

【羅津】 라진도시계획안(羅津都市計劃案)이 아직도발표되지안코 도언제발표될는지도 알수업서서 각방면으로 이의 촉진운동을 전개하기위하여 라진상공회 주최로 지난이십일오후일시 춘일정 상반극장(常盤劇場)에서 시민대회를열고 아래와가튼 선언과결의를가결하고 금천정공、중상선삼랑、동광、김철 리영성(今泉靖功、中上仙三郞、東光、金哲、李永盛)외아홉사람의 도시계획발표요망의 연설이 잇슨후 다섯시반경에 산회하엿다 금후 시민대회의일홈으로 당국에 진정하리라한다 (宣言略)

◇決議 羅津都市計劃은迅速히發表되기를要望함

水道販賣制로 仁川府議紛糾

府尹은販賣制를固執

【仁川】 소화구년도인천부세출경상부사용료급수수료중수도수입은 공설공동 급수료가일만 오천오백 사십원으로 전년도에 비하야 일천오백원의 감소인데 이에대하야 결성(結城) 의원으로부터 판매제가 실시된후부의 수입은 감소되고 반면에부민의 불평은 적지아니한즉 찰아리종전과가티 총대제로 하는것이조치안코냐고 질문을함에 대하야 영정(永井)부윤은판매제를실시하엿슴은 판매조합을 실현케하라는견재로 한것임으로 금년까지그대로 시험하다가 조합제로 할예정이며 부의수입에 잇서서는 종래일팝방에 십이전이든것을 십전으로내리기때문에 수입이줄기는하엿스나인건비(人件費)를적게하기때문에 결국부의수입은 별차이가업다고 답변하엿다그뒤를니어김종섭(金鍾燮)의원은 판매제도에대한 정리총대의탄원도 잇섯거니와 종래는 월말에 일시납금하든 수도료를 지금은 매일엽권이전식을 내고 야물을먹기때문에 빈민계급은 자연 우물물을 먹게되는즉총권과 가티사용하도록 할의사가업느냐고 질문을함에대하야송야(松野)번외는의장의말과가티 판매제는 판매조합의 전제로서 발셔 오게소나 판매조합을 설치 하엿는데 그성적을 보면 일개월사용료가 매호 사십일전으로종전의 오십오전보다 칠십일전 만아니라 용수를 충분히하며도는 관매제를 실시한후작년십이월의사용상태를보면 종래이십팔호이든것이 이십팔호가 더되다고 답변을하는등 회장은일문일답으로 일시분운하엿다 그러나 빈민계급에는 상사한곤난을 늣기는만큼 이문제의해결여하를주목중이라한다

借行社責任者 書類만送致

【會寧】 회령해행사(偕行社)

美人賭博團 二十八名檢擧

年齡은十八九歲의妙齡 擧皆罰金刑에處해

【安州】 평안북도령미주재소에서는 지난일월십팔일부터 당지 젊은부인들사이에 도박이류행한다는말을듯고 검거에로력하든중 일권박천서에서 도박단을검거하기시작하야김경녀(二八)김선도(二〇)등이십팔명을검거하야 최저이십원 으로최고사십원 까지의벌금형에처한바 벌금의총계가 륙백원이라하며 이들미인들은 팍앞두앞을짜개여서 놋노리하다가 검거된 것이라고한다

火災保險率 等級不公非難

舊市街側의憤慨

【鎭南浦】 화재보험료률(火災保險料率)에대하여 진남포부내를 세등급으로구분하여 한두리(漢頭里) 외각정(町) 전부를일등지로 하고 후포리(後浦里)룡정리(龍井里)외각리를이등지로하고 그밧게잇는곳을 등외로결정하엿는데 이등지에 편입되여잇는 후포리 룡정리재일공립보통학교압해서 룡정리 일번지

安岳蹴球大會 來廿四、五、六三日間

【安岳】 만물이생양하는신춘을긔하여 황해도안악 안악축구단(安岳蹴球團)에서는동단주최로 오는이십사、오、륙삼일간 예정으로 제이회 안악축구대회를 개최하리라는데 지금까지의 연습과 신입서를 미루어보아대인긔를 끌고잇다는데 압흐로만흔 단체가 참가하여 주기를바란다고한다

◇長連公普校學藝會

【長連】 황해도 은률군장련공립보통학교에서는 지난팔일 정오부터 동교강당에서 아동학예회를개최하고 사십종목의 연예를순서로 진행하는중 특히일년생의박원전(朴元全)이란학생의『기러기』라는유희는 일반관중에게 만흔흥미를주고 박수갈채리에 폐회하엿다한다

그女子의一生 (36)

處女篇 春園作 夕影畫

손은 찌푸한 나츠로 벗으라던 외투를 다시 입고 미다지를 탁 다치고 나가버렷다。

손이 나가는것을 보고 금봉은 거의 소리가 나도록 웃엇다。 손이 저를 끌고나가라다가 실패하고 혼자 셩이 나서 나가는것이 금봉에게는 퍽 유쾌하엿다。

손이 나간 뒤에 금봉은 하녀를 불러서 자리를 깔아달라고、문ㅅ고리가 업는것을 부족하게 생각하면서 옷간과 새ㅅ속에 잇는 장지도 닷고 니불속에 들어갓다。

금봉은 한참이나 눈을 감고 이런 생각 저런 생각하노라고 좀체로 잠이 들지아니하엿다。

손명규는 혼자 박그로 뛰어나왓스나 가고십흔곳이 업섯다。 산에도 취미가 업고 바다에도 취미가 업는 손은 무안한 바람에 이 길로 한참 저 길로 한 참、기웃거리고 돌아다녓다。 인제 들어갈까 하고 시계를 내어보앗스나 아직도 려관에서 나온지 십분도 다 넘지아니하엿다。 한 시간후에 들어오라고 금봉이가 부탁하엿다고 그 한 시간을 꼭 지날 필요도 업지마는、그래도 곳 들어가기는 쑥스럽기도 할 뿐더러、이왕이면 금봉이가 잠이 든 동안에 들어가는것이 유리할뜻하여서 손명규는 마츰 어선 두 척이 해운대온천에서 동ㅅ족 모퉁이에 잇는 어촌을 향하고 들어오는 것을 보고 그리로 발을 향하엿다。 어선이 잇스면 사다가 끓혀먹을까 하는 생각도 잇섯다。

얼마를 어슬렁 어슬렁 걸어가다가 손은 뒤에서 들리는 자동차ㅅ소리에 깜작 놀라서 돌아섯다。 그것은 동래에서 해운대온천으로 오는 정긔차인지 모른다。

『요것이 혼자 쏙 빠저서 달아나지나 아니할까』하는 생각이 손의 머리에 번개가티 넘어갓다。

금봉의 그 빠르뚱하던 표정、자꾸만 다녀오라고 상그레웃기까지하던 것이 모도、저를 내어보내 노코 달아나라는 꾀인것만 가티、손에게는 생각혓다。 손은 명함ㅅ집을 꺼내어서 금봉의 차표를 차자보앗다。 그것은 분명히 제자리에 잇섯다。 그러치마는 고것이 제 야심의 눈치를 채고 서울로 돌오 다라날 생각은 아닐까。 어듸 가서 몸을 숨겨버리지나 아니 할까。 그러면 그것은 모처럼 낙시에 걸린 큰 고기를 노하버리는것이엇다。 금봉이를 노하버린다 하면 학교소유의 평텐논 삼천석 나는 것을 팔아서 철원으로 옴겨사는 것도 절반이상의 의미를 일허버린다。 발각되면 징역질 모험 아니 하고라도 이 큰홍정 하나에 오륙만원은 제것이 되는 것이오、만일 공밥 먹을는지모를 각오를 한다면 십만원 하나는 일업다고 생각하엿고 만일 운수가 조하서 제 손으로 그논ㅅ갑슬 밧게만 되면 사십만은 가깝운 돈을 몽땅 들고 상해나 하르빈으로 달아날 수도 잇다고 밋고 잇다。 어듸를 가든지 돈과 금봉이만 가지고 가면 일생향락은 그 속에 잇는 것이지마는 금봉이가 달아난다면 일생의 계획은 다 틀려버리는 것이라고 생각하엿다。

손선생은 자동차가 금봉이를 싯고 떠나기 전에 려관에를 갈량으로、외투ㅅ자락을 너풀거리고 씩은벌떡거리면서、거의 구보로 하다십히 려관을 향하고 달려왓다。

손이 한 사오십보나 못 미첫슬 때에 자동차는 도로떠나버렷다。 손의 눈에는 분명히 자동차 뒷창으로 어떤 녀자의 머리쪽을 보앗다。 그것이 금봉인것만 가탓다。

손은 하녀들이 이상한 눈으로 처다보는 것도 돌아볼새 업시 쿵쿵거리고 방으로 갓다。 방 박게 슬립파 한 켜레가 노혀잇는 것을 보고야한숨을 내어쉬엇다。 손의니 마와 등에땀이흘럿다。 손은 다른 건강은 조하도 발이 두껍고 발ㅅ바당이 평바당이 되어서 것기나 뛰는데는 곽질색이엇다。

손은 문밖게 서서 시계를 내어보앗다。 나간지 삼십오분이엇다。

손은 가만히 문을 열고 들어갓다。 샛장지가 닷긴것을 보고 금봉이가 어떠케 자긔를 경계하는지를 알고 픽웃으면서 가만히 샛장지를 열엇다。

손은 겨오 제몸이 모으로 서서 들어갈수잇슬만하게 장자를 박싯 열고 도모지 소리가 아니 나도록 방에 들어가서、입을 바싯 열고 모으로 누어서 잠이 든 금봉을 물ㅅ그럼히 나려다 보앗다。

家庭醫學

『하이』가업는것은 九十%가子宮病

그저하면 自宅에서 治療할수잇나

婦人一生衛生書 無代進呈

자궁병은、일언으로말할수업는만큼、복잡한병임으로、보통사람으로서는용이하게、분별할수업습니다。 그결과는 무서운것이라첫재로용모(容貌)가 보기실케낫버지고、둘재로는수(壽)를감하고 셋재로는、아이를못낫습니다。 즉자궁병은 급성(急性)이적고대개는만성(慢性)입니다。 즉

월경 부됴 한분
상긔 두통나는분
견비와 현긔나는분
허리와 배압흔분
수족이 냉한분
대하증 잇는분
가슴이두근거리고숨찬분
산후 쇠약 한분
자궁 출혈하는분

이런증세잇는 분은 픽신경과민

婦人病은

는 제일긴요한때로 또매우위험한시긔입니다 더욱이 요사이가 제일위험함으로 딸하서 월경이 불순하여지며 긔분이 공연히 조치못하야 집니다 이것은여러분이 해마다경험하실줄로압니다 또태중이나 산후의분은 흔은류산(流産)나 난산(難産)의불행을 당하며 흔은산욕열(産褥熱)에 걸리기쉬웁습니다 어느것이나 봄철은 치위로랭하게 지내험을이나타나는것으로 이때는죽욱이라도마음은노치마시고 속히적당한치료를하서야합니다 이알에에그치료법을자세히쓰겟습니다 쓰게시나지면관계로쓰지못합니다

아이업는理由

대체로부인병중에 자궁병처럼 생기기쉬운병은업습니다 그리고대개는급작이생기지안코도리혀낫버지지안흠으로 처음에는자긔로도모르고 시후(時候)가변하야축욱월경이고르지안흔 줄로생각함으로자연히치료가늘어지게됩니다 또한번이병에걸리면아모리경증의것이라도아조근치아니될동안은아모리하야도 아이를못나케됩니다 세상에는 아이가업스면 자긔들부부에게는아이가업슬팔자로만알고 그것은어찌하야 아이가아니배이나하는까닭을 생각해보지안흐며딸하서아모치료도 하지안는분이만흔것은 참으로한심한일입니다 그러면 어떠케하는것이제일조흐냐하면 거기에도부인의 위생에관한지식을 알아 이것을실행하는것이무엇보다도 급한일입니다 여기에 여러분께 소개하고저 하는것은 현대부인과에유명한 북권(北畠)좌등(佐藤)서권(西卷)양의학사와 증전(增田)의학박사가상세히쓴

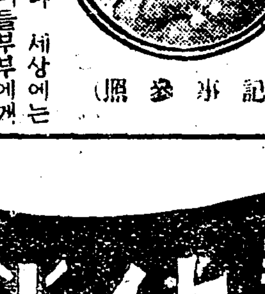

(記事參照)

婦人病心得書 (부인병심득서)

에는녀가일생의 위생법을 아주알기쉽게 친절히 지시한것입으로이책한권만 잇스면 자궁병으로무한고생을 하시는 분이라도 능히 자택에서완전히 치료할수잇습니다。 기왕(旣往)삼십년 (日本)間에또는(朝鮮)間에본방(本房)치료법에의하야『명지모』와『오가니구』를 병용하고병이완치되여『액이』까지어든실례가헤아릴수업시만습니다。 (어사진의 下는(平安北道碧潼郡吾北面北下洞金鍋壽氏의 아달의最近實例입니다모든자궁병으로고생하고『액이』까지업서적막한세월을보내시는분은하로밥비이책을청구하야보심을바람니다。 (朝鮮日報)에서보섯다하고엽서로命之母本舖。 東京市京橋區入船町三ノ十三笹岡省三에게로신립하시면、이婦人病心得書또는참고될것을무료로부송해드립니다。

神經過敏)으로혈색 이낫브고얼골이시퍼러습니다 또빰이잘、붉어지는분은 흔히 대하증이잇는분으로어느증세나다자궁병이나 경도에병이잇는 증거입니다 이것이 오래계속하면 점점쇠약하야 몸은 수척하야지고 빈혈(貧血)이되며 호흡은괴롭고숨이늘갓붓니다그리고 또음식은 잘아니먹히며 대변이 잘아니보이고 긔운이답답하야

어린애가티

성미가급해지고 조으만 일에도 화를잘내며 혼자서 슬대업는지난일을생각하고 공연히 잘울며 성을내고 슬퍼하며 일에자조 권태(倦怠)를늣기고쉬이끈하며모든일에 실증이나고 밤에줄립고 도잡이잘아니오며 수족에수긔(水氣)가잇고혈각긔(血脚氣)가 되야、수족이재리며 한긔가나고신열이생김니다 알에배가괴롭게창하며 허리건처가썰새업시압흐고 오줌이자지며국부의 가가압흐고가렵고 불결하야 고약한냄새가나며 처음에는 계란의흰자위가튼 끈끈한대하물이나 그빗이누르거나또는프르며 때때로피고름이 섞기거나 또는 피가나오는일이잇습니다 병세가 이러케되면 매우중해진것입니다 평생아이를못나케되야 괴롭고슬픈세월을 보내게 될뿐아니라 다시고칠수업는중증이되야 생명까지도 일케되는일이 잇습니다 어시긔드립니다。

世界的强力消化素 タカヂアスターゼ

胃腸의機能을助長하고 食慾을促進하야榮養을增進함

다까자아스다ー제는、高峯博士發見에依한獨得의消化酵素이여서發賣以來임이約三十年、世界의治療界에賞用되여、그應用은홀노胃腸病뿐만아니라적어도消化機能을助長하며、食慾을振起시켜、榮養의增進을必要로하는왼갓疾患에잇다그럼으로써、本品의効價를卜할것이다。

似而非인消化素잇다、必히タカヂアスターゼ라고指定을要함。

(包裝) 粉末 14瓦入 28瓦入 錠劑 30錠入 100錠入 外에大量入잇슴

說明書御申越次第進呈

三共 SANKYO

東京・大阪 三共株式會社

盜汗에 グリコナール

盜汗을막고、心臟力을增함 一〇〇錠入 一・六〇

特히衰弱한病者、結核患者、神經衰弱者의盜汗에効果를奏함、速하면服用後一日、大多數는三乃至五日의服用으로消失됨을알음(說明書進呈)

東京室町 三共株式會社

經濟解說

貨物車扱問題

朝運代行說과 影響

×

鐵道局에서 朝鮮運送株式會社에附與하고잇는 五分의割戾를廢止하는대신에 直營車扱을代行케하리라는情報가消息通으로부터傳하자 一般荷主側에서는 車扱稅下作業直營은運送業者에게는 큰防害잇을것은勿論이오 直營의美名下에一營利會社에서代行獨占케할것은一驛一店의工作을强化하는것이다라고 全朝鮮二十二地方으로부터(人數는千餘名)反對決議가잇섯고 十六個組合으로부터 京城商工聯合會에反對激勵電報가잇섯스며 京城서도京城府主協會、京城商工協會 京城商工聯合會 京城商工實商聯合會四團體가亦是絶對反對의決議를하는等 荷主의神經을날카롭게하고잇다

×

이에對하야 鐵道當局은그런일이업다고 否認하고잇서 荷主側의反對運動은 杞憂인것가티도보이나 이車扱直營代行은鐵道局에서하고십흐면언제던지 斷行할수잇는일로지금은否認하지만 다만時期問題에止하는現實性잇는것인만콤 荷主側으로서는 이것을 憂慮치안흘수업고反對氣勢를 減縮식힐수업는터이라한다

×

그러면이問題가荷主의全體하는바와가터 車扱을直營하고朝運에代行식히게된다면 그影響이어떠할가? 이問題에對하야서는 昭和四年九月三十日에鐵道局長으로부터 京城荷主協會에對하야 一、運送合同은一驛一店主義가아니다

一、合同會社가 運輸改善의實을示키不能하고도리어 橫暴不親切等의弊害를釀成함에至할때는 荷主의意見을徵하야 直時適當한處理를講究하겟다

는言明이잇섯지만 이言明의實効가어느程度의것인지 注目되는터로 車扱朝運代行後에 荷主側이밧을影響은 大略알애와가티볼수잇다

×

運賃이싸지겟스니 조치안으냐하는意見이 잇슬지모르나 一個營利會社인 朝運이車扱을代行케되면 運輸의便이阻斷되어 商機를逸케되는不便을招來할것이오 貨車爭奪戰이展開되어 一車에三百圓乃至五百圓의權利金問題까지생길것을推測할수잇슬것이다 商業는運輸와金融이二大動脈인데 一個朝運때문에 商人은運輸의便을拘束케되어 動脈이끈여지고말것이오 더구나 이것이한두달동안의問題가아니고 十年이나 十五年이나 鐵道局方針이變키까지는 언제던지 이惡影響을밧을것이니 더구나참을수업다는것이 反對理由의大體論인것갓다

×

그러면 이것의對策은 어떠할가? 朝運의獨占을制하야 競爭을이러킬만한 非合同會社가생기어 朝運에對抗하는 수밧게업슬것으로 有力한非合同會社創立必要는 누구나 熱望하고잇지만 朝鮮人側方面으로서는 그만한資本이업서걱정이오 朝鮮人손으로는 그런큰機關이 實現되기 어려운實情에잇다

×

다시觀點을 박구어 群小運送業者의밧을 影響을생각해보면 萬一 朝運이 車扱을代行케된다면 事實上의 一驛一店으로되어 群小運送業者는 全滅狀態에 빠질것으로 不利不便한程度에止하는荷主와도달너서 群小業者는그生命線을 빼앗기고마는重大한結果를 매질것으로 年前聲明한 鐵道局長의 非一驛一店主義라는것은 헛소리에돌아갈것이오 이車扱問題今後形勢如何로는 運送問題當時와가티 다시 社會問題化할念慮가업지안은터이다。

生產制限敢行? 할수업시棄却?

◇政府의所有米處分에困惱中

米穀問題去益重大化

米穀統制法은 施行以來年年이못되어 이미九百萬石以上의米穀을買上하고 政府의所有米는千三百萬石에達하야 本米穀年度端境期의 所有米는千五百萬石에達하리라고 政府는衆議院臨時米穀移入調節法案委員會에서言明하얏는데以後一個年中에政府所有米는 或三千萬石에達하지나안을가고보인다

即現在의 所有米가千三百萬石이고 今回의 臨時米穀移入調節法案에 依한 外地米의 買入은 來年三月末까지에七百萬石 豫定이다 이에今年秋收期부터 來年三月까지의出廻期의 公定價格에依한買上을今年度와가티보면九百萬石이나 調節法案等側面的의統制法補强策으로 二割減하얏다고 假定하면約七百萬石此等을合算하면 來年三月末의 政府所有米는約二千七百萬石에達한다 따라서米穀年度의 端境期까지에는넉히三千萬石을 突破하리라고보인다

그리고政府가 特別會計一億五千萬圓의增加에加하야三億圓限度의擴張權限을어더두려는理由도여긔에잇는것으로 政府所有米三千萬石이라는것도 否定할수업슬것이다 그리고現在와가티生產額이 消費額을훨신凌駕하는需給狀況으로는 政府所有米는날이갈사록 增大할뿐이다 이彪大한 政府所有米를如何히處分할까가 今後의米穀問題中重要題目이될것인바 徹底한生產制限을 敢行하든가或은棄却處分이라도 하든가政府가大英斷을敢行하지안는限 이解決方法은업스리라고보인다

米穀政策에暗影

◇日本內地市中米需給困難으로 米界에異變招來?

【東京電】 昨年十一月부터今年二月末에이르는米穀의消費增進으로보아 三月一日現在의日本內地在米高는豫想보다적고따라今年은 端境期의過剩持越米도多少減少를豫想되어農林省荷見米穀部長은十九日의衆議院臨時米穀移入調節法案委員會에서千六百萬石乃至千七百萬石豫想이라고述하얏는바 過剩米減少는一面市中米의需給을더욱窮屈케하야 米界異變現出의可能性을增大하얏다고할수잇슬것이다

日本內地의 農村米不足

米統法缺陷에基因

某當局者見解 米穀問題가喧嘩되는이지음 日本內地의農村에서는 米不足을傳하야各方面에注意를끌고잇는바右에對하야 某當局者는말하되

「米가豊作이면 民間의持米는市場에 내기에努力하야手持米를적게하는 傾向이잇다그러데現在의米穀統制法에는米의思惑을할수업슴으로持越數量과가튼것은 自然減少된다豊作의結果에依한過剩米만市場에나오면 今日과가티問題가이러나지안흘것이다 要컨대米時勢에波瀾이잇슬사록市場에 出廻米는適當히되는바 米穀統制法이 米價를抑制함으로豊作氣分에手持米의處分을急히함으로여러가지現象을呈한다 이도米穀統制法의缺陷이다

市中金價再騰

賣十二圓三十五錢、買十二圓二十錢에서 오래동안不變이던 京城市中金價는二十四日은賣十二圓四十五錢、買十二圓三十錢으로 各十錢이올나再騰이엇섯다

朝鮮米夏期 運賃協定

四月初京城서

朝鮮米夏期運賃協定은四月初京城에서開催하기로 決定하고目下日時其他에對하야同盟會와聯合會間에서協議中인바 同盟會代表는篤野(商船)、奈倉(川崎)大田(中村組)의三氏이다 그리고同盟會側으로서는 現行八十三圓을百圓으로十七圓가량引上要求를하기로 意見이一致하얏다

燐肥懇話會 賣價制限撤廢?

燐肥懇話會에서는 熱海會議의結果 從來의賣價及數量制限을廢止하고 朝鮮同樣數量만制限하고 賣價는 마켓트에 惡影響을及치안는程度로 各社自由로 決定하게될模樣인바 右는大日肥、住友等의大資本系統會社를除한群小會社資金關係로賣急하고 잇기때문에 此等群小會社救濟의意味라고보고잇다。

米穀生產費 調査擴張內容

第一、第二區로난우고 朝鮮特殊事情加味

昨紙旣報=朝鮮米穀生產費調査九年度부터의 調査擴張內容은從來의調査地全朝鮮을 南朝鮮、全北、全南、慶北、慶南、中朝鮮、京畿、忠北、忠南、江原、西朝鮮、黃海、平南、平北、北朝鮮、咸南、咸北四區에分하든것을

第一區 忠北、忠南、全北、全南、慶北、慶南

第二區 京畿、咸南、咸北、江原、平南、平北、黃海道、의二區에分하고 調査戶數를從來의一調査個所에서 自作農、自作兼小作農、小作農各二戶計六戶를調査함으로 全朝鮮에잇서自作農三十六戶自作兼小作農三十六戶、小作農三十六戶計百八戶를今回는米의 生產額一部五萬石以上의百四十五個郡을 選擇하야一郡一個所로하고一個所에서六戶式調査함으로調査戶數八百七十戶에擴張하고 調査員의配置及其負擔戶數는從來와가티各調査個所에 各一人의調査員을配置하야六戶의調査를擔當하게되엇다그리고調査項目은日本內地의調査와同樣하나朝鮮特殊의事情을 加하기로하고이에要하는職員增員은 現在技師一人屬一人技手二人 雇員五人調査員十八人 計二十七人이든것을 技師一人 屬一人技手四人 雇員技術員四人 調査員百三十四人計百四十四人을 增員하야合計百七十一人으로 할터로調査員은百五十二人으로되어定員百四十五人에 對하야七人의豫備員을두게되고 調査地區二區에對하야技師二人은 各區一人의主任技師를 專屬시키게되엇다

大邱米取問題 遂圓滿解決

二十六日前場부터 立會開始키로決定

【商通大邱電話】 大邱米取問題는旣報와가티 道產業部長金時權氏의 調停案에依하야廿三日午後二時부터 理事會를열고同十二時까지 協議한結果드듸어圓滿解決을보게 되엇슴으로廿四日賣買雙方調印을하야圓滿解決을告하게되엇다 그리고立會는各取引店의 帳簿整理後廿六日(月曜日)부터 立會를開始하기로되엇다 그런데解合價格及立會停止直前의 各限價格은如左하다

▲解合價格

當限	二〇、二五
中限	二〇、四五
先限	二〇、六五

▲立會停止前

當限	二一、七五
中限	二一、八五
先限	二二、〇六

解合數 二十萬石

幹部引責辭職

【商通大邱電話】 大邱米穀取引所問題는旣報와가티總解合이成立되엇는데 解合總玉數는二十萬石이며同新幹部는全部引責辭職키로되엇다

貯藏正租 春乾督勵

三月下旬實施

正租三百萬石의 長期貯藏에對하야 春乾의督勵計劃을樹立하고各道에서 實施하게되엇는데貯藏正租中雨期를 經過하는正租는乾燥不良으로因하야 變更한正租가생기어 品位를低下식히어不慮의 損害를蒙함으로此를未然에防止하려는것이다 其實施期는 三月下旬으로부터四月中에全部終了할豫定이라한다

取引所制度 調査會設置?

總督府서調査에着手

總督府商工課에서는 日本內地의取引所 制度 改正의機運이成熟하야 從來商工省內에잇든調査委員會를擴大하야 官民合同의 研究會를組織하고드듸어具體的 研究를進行하기로 決定하얏슴에 順應하야 日本內地同樣으로 該種의懸案을남기고잇는朝鮮의 取引所制度改正에關한 研究를進行하고잇는데實際問題에當하야서는 斯業에關係하고잇는取引所關係者의意見을 徵할必要가잇고一面學術的으로 專門學者의說을듯는것도肝要함으로 朝鮮에서도商工課만의 研究會를擴張하야官民合同의 調査會를 設置할必要가잇다하야 日本內地의委員會의推移如何로는 意外에速히實現할지도모르든다

銀塊取引所創設

會員組織으로計劃

商工省에서調査進行

【東京電】 米國의銀復權位 論을中心으로 銀塊의思惑取引은未曾有의 旺盛을보게되어其結果 產銀國뿐만이안이라東洋銀本位諸國에 多大한影響을주고잇는이지음 日本에서도此世界情勢에鑑하야 國內에銀塊取引所를設置할것이라는 運動이다시擡頭하게되엇다 銀塊市場의創設에對하야서는昨夏東京米穀商品取引所에서銀塊의追加上場認可를商工省에申請하얏스나當局은取引所行政의原則으로株式組織의取引所에는 新規物件의追加上場은 許可치안흘方針이고 또銀塊上場件에對한調査가不完全하얏슴으로 有耶無耶로되엿든바 最近銀塊商人、產銅水曜會及東洋關係의 貿易業者가一團이되어 새로會員組織에依한 銀塊取引所創設案을作成하야商工省에 內閒하야왓다 따라商務局에서는 銀塊市場開設의要件으로

一、銀塊가 果然淸算取引에適當한가엇더가

二、產銀額이적은日本에서淸算市場을開設할만한取引量이잇는가 엇던가

의二點에對하야調査를行하야第一點에對하야서는 이미調査를完了하얏슴으로 今後는全然第二點의調査를急히하기로되엇다

그러고 銀塊取引所設置論에對하야 現在贊否兩論이잇는바反對論者로서 正金及大藏當局이말하는바는

一、銀塊는世界的商品이고銀塊時勢는이미倫敦、紐育等有力한것이잇고 產銀額이적은日本時勢는海外의寫眞時勢로됨에不過하다

二、金에對하야서는 嚴重히取締하고잇는現在金에가장影響을미칠銀塊에對하야 投機取引을許容함은日本의金政策을紊亂케하는것이다

그리고設置論者의論據는

一、日本의貿易界가南洋、中國貿易特히最近滿洲國貿易의躍進으로보아 貿易國의高決濟上銀取引의必要가益益增加할것

二、銀爲替上의危險을 카바함에는現在正金이銀塊取引을獨占하고잇는바 貿易業者에게도其取引利益을均霑케할것

朝銀과臺銀도 正貨賣却嚴禁

◇大藏省當局言明

平價切下의利益은政府에納入

【東京電】 朝銀은 昨年末에五百九十四萬七千圓 臺銀은一千五百八十四萬四千圓의 準備正貨를 保有하고잇는바 이는勿論一匁五圓의 比率에依한法定平價로되엇다 따라이를時價로日銀또는民間에賣渡하면 右와同額以上의利益을 볼수잇는터로 特히朝銀은正貨準備代身에日銀兌換券으로 朝銀券의發行準備도할수가잇슴으로 法律上도 實行할수잇게되엇다 그런데事實은 昭和六年末兌換停止斷行直後大藏省으로부터朝銀臺銀兩行에對하야 右準備正貨의賣却을 禁하는旨의 命令을發하얏슴으로其實行을不許하는旨를 十九日 衆議院의 赤字公債委員會에서 大藏當局으로言明하얏다 이로推測하면 將來平價切下를할際生하는利益은 兩行保有正貨에對하야 將來日本銀行에對한 境遇와가티이를政府에 納付시기게될것으로보인다。

稅關支署와 保稅倉庫設置

滿洲國에請願

貿協總會=朝鮮貿易協會에서는 二十四日의第二回通常總會에서 滿洲國의 稅關支署設置(奉天、新京) 에伴한保稅倉庫의新設에關한 請願書를決定하고滿洲國에要望하기로되엇는바右請願의理由要旨는如左하다

一、通關上의 公平을期할수잇슬것

二、代辦에依한通關手續의不備를矯正할수잇슬것

三、輸送日數를短縮할수잇슬것

四、輸送途中에서의荷傷亡失을防止할수잇슬것

京城勞銀保合

朝銀調査=二月中京城勞銀指數는一四九、四六으로前月中及前年同期中에比하야 모다不變으로保合하고잇다

貸付限度擴張과 金利低下를要望

◇金融座談會에서

京城商工會議所에서는 廿三日午後二時부터 金融組合의利用圓滑을期코저 座談會를開催하얏든바 牟田口金融組合聯合會理事 松村京畿道財務課長其他三十三名이 出席하야會員側으로부터 左記數項을要望하고午後六時散會하얏다

一、貸付限度의擴張

一、金利低下

一、小切手流通性에對하야

一、擔保物件의擴張

商況(廿四日)

株式 鈍調裡 保合

前場鈍狀 一高一下의不透明으로繼續되는市勢가 今前場도露響低의 好響도업시依然鈍狀裡保合일뿐이엇스나 東新은百七十七圓五十錢에 五十錢低寄後 六圓八十錢에까지 떠러젓다가七圓七十錢에 底堅大引 △大新百二十七圓九十錢에 弱하야 百二十八圓丁大引 △日產百三十五圓三十錢에 八十錢低寄後 五圓丁으로 五圓四十錢大引 △日產百三十三圓五十錢에 一圓低寄後三圓丁에 續弱△朝取六十八圓二十錢 △新三十三圓二十錢으로十錢 △帝人百八十一圓四十錢에 六十錢低寄後八十圓五十錢에 反落이다가 一圓五十錢에更迭大引 △日래百八圓丁에 八十錢低寄後八圓四十錢大引 △日魯五十七圓二十錢에 不變寄後六圓八十錢大引△淺野新三十七圓三十錢寄付二十錢大引인바 前場中步調如左

◇……東新 [illegible]

◇……大新 [illegible]

◇……日產 [illegible]

後場休會 後場은例休인데大阪短期氣配가二、三十錢高임으로 當地氣配도大體不變이엇다

今日財界(廿四日)

米(單位錢)

	今朝止	比前日
仁川期米	二〇〇二	二低
大阪期米	三三六〇	一〇低
㊀三等米	二〇〇二	不變
正租(仁川)改良	[illegible]	[illegible]
在來	[illegible]	[illegible]

株(單位十錢)

朝新	[illegible]	
東新	一七七〇	二低
大新	一二八〇	四低

商品(先物單位十錢)

	今朝止	比前日
大阪綿絲	一九六〇	七低
大阪人絹	[illegible]	五低
고무現貨(五錢)	先五六錢	

金

日銀(一瓦)	三圓六五錢
朝銀(一瓦)	三圓六三錢
鮮路(一匁)	十三圓六錢
本町(一匁)	十三圓六〇錢
米國產金價	三十五弗

株界六感

×

主力株의休養時代는依然繼續

×

熱이업고 언제上分岐될지擬가未熟한모양이다

×

環境에그리不安이업고 財界根底에異狀이업서 大勢樂觀인以上

×

依然押目買의投資方針으로自重함이賢明

×

或은『마바라』의嫌氣物로月末當限戰까지에 자미업는場面이잇슬지도모르나

×

萬一그러라면 이惡目은도리어絕好의買場이되어 越月後好味가만케될것이나아닐까

依然히不透明

戾賣로 떠러지넌押目買로다시 올느고또 戾賣에눌리어一定幅內에서一騰一落이 거듭될뿐인 昨今의 市勢는 好味가업시雙方의氣迷가深甚하고主力株에對한 人氣가依然不立하야 不透明한商情이繼續될뿐인바今前場도日產의 一圓方低落과 東新의一圓方下向으로 全般의氣勢가不振하다가 引際는 底强味가不無하얏는데 此邊突込하야賣叩되면도리어上市勢를滋養하는結果를招來할듯하얏다 自體에도缺陷을 도차저낸것이업는以上 市勢는下値가局限되어 支柱가튼한즉保合이分岐되면반드시 上向될것으로볼수잇스며 그時期로는議會閉幕後 식그러운政黨關係의諸問題가업서지고 政局이安全되면 지금까지市勢를抑壓하고잇던 鬱積한買氣가東新으로轉向하야 雜株와의 개릅 가지런히하야活躍을演케할것인즉 目前百七十五圓以下로 떨어저投物과突込賣가나오거던 그때는눈감고惡目買를敢行함이 大勢에即한商方針일것이다

結局은上向?

東新惡目買有利

昨年十一月以來실징나는保合이五個月동안이나 繼續되어强한듯弱한듯 小市勢가重複될뿐이며人氣가東新에서 依然離脫된채로보잘것이 업는것이事實이나이長久한保合이 크게分岐된다면어듸로 갈것이며또는그時期는언제일까가 重大한課題인데이에對한適答으로서如左히말할수잇슬듯하다

恒常말하는바이지만金融緩慢低金利『인푸레』로 財界根本事情에 悲觀할것이업고東株

東京株取引所 實物取引分割

二部制로內定

【商通東京電話】 東京株取는 實物取引을 二部에分하야 從來의株式을甲部에 屬케하고따로新設會社及小資本會社를乙部에두고乙部의 取引은取引員組合은保證치안코 取引所도小切手를發行치안키로하얏다 但從前과가티 其取引은取引所에登錄하기로內定하얏다

實物前場賣買價

▲證券金融一六、六〇▲鮮鐵新二〇、六〇▲大同產業一〇、五〇▲無煙炭二五、五〇▲內外棉花九一、〇〇▲京東鐵道一九、四〇▲滿洲세멘트二五、〇〇▲朝運三九、五〇▲京濱電鐵新三〇、一〇▲人絹팔푸二五、〇〇──五〇六〇▲日本石油新一九、七〇▲西鮮合同二〇、五〇▲美術製作八、五〇▲朝鮮火災一三、三〇▲帝麻新一九、三〇▲에파이新八八、五〇▲阪神電鐵七九、〇〇▲同新二四、二〇▲大同電力新一〇、八〇▲滿洲電信電話一八、五〇▲五〇▲嬉聚鋼八三、〇〇▲東銀新一四、五〇▲金剛電鐵新二六、二〇▲東洋레온九六、五〇▲國

期米 小幅保合

前場小弛 昨後場阪神二十三圓七十四錢止와共히二十圓七十四錢에 場을止한當市場은今朝에入하야 阪地初付二十三圓七十二錢인 二丁低를繼하고 二十圓七十二錢인 二節七十六錢低로場을始한後 二十一二錢을最高價로하고七十一二錢에支하다가七十二錢에止場하다

後場强保 後場은二十圓七十五錢에三丁高로 始場後三節七十四錢이고 七十二錢에止場하다

米界餘話

◇阪地는 今朝三圓六十錢寄로 反落하엿스나 當地는意外低强하야 依然七十錢臺를支持

◇硬派는產地의 品薄을唯一한材料로하나 軟派는集散市場의在米豊富를主張

◇硬派는產地實物이 稀薄함을主張함에對하야 軟派는日本의移出不振을 또한主唱

◇그러데中間商人의手中米는處分할수업서서 結局實彈戰을計劃하는光景

◇何如間米統의市勢는 먼저正米厥迫의時勢가混亂한後가될모양

◇米統의本格的時勢는 五六月頃에나 展開될모양인즉 先軟後硬이順序?

不可輕視할 在米의威力

米穀統制의 威力으로容易히低落을許하지안으나 그러나統制의本格的市勢는 먼저低落市勢를演出한後가 아니면展開되기어려울것갓다 目下正米情勢를綜合하여보면 產地實物이例年보다稀薄한것은 事實이나그래도連日入津을 見하게되며又는그入津한것이 中間商人의手中을經由하야 入庫하는 光景인데入庫한그것은 今後高價를待한다는것보다도 定期弊의策動을하는모양이며 阪地와 如한大市場에도 不遠한時日에處分하지안흘수업는 百五十萬石의現物이停滯되어잇는바 此를賣却하지안는때는 또한實彈戰이展開될形勢임으로 日本及朝鮮을不問하고 一時實米厥迫의瓦落을免치못할것갓다

强氣側은曰 產地의品薄

軟派로서의腰入的行動을加하야 賣叩하지못하는것은 米穀統制法을無視하지못하는 關係인데 强氣側은此에對하야 勿論米統의威力을加할뿐아니라 產地는買上의長期의 貯藏으로賣出할餘分이업슴으로 不遠한時日에品薄을告할이라하야 絕對買方針을取하고잇다 實로產地의米情으로보아서는 中農以下의賣物은거의出盡하고 大農家의手持米는相當히남아잇는모양이나此는高價가아니면放賣하지안흘性質의米임으로產地의品薄을告할이라는것도無疑의事實이다그러나旣히集散市場에入庫된것은日本의移出이不振하는同時에買上失望의嫌도업지아니함으로結局定期弊의方針을 掛하는수박게업스며 딸아서一落後의反騰을告하기가 十居八九일모양이다果何如?

各地正米

鮮米 厥迫으로政策强化問題도 소용이업서 味軟調를呈하얏는데 今朝도亦是實米厥迫 時期春暖變質期에 直面하야未曾의朝鮮米市厥을念慮하야一步引落商狀을示하얏다 그러나積極的으로賣買를하는者도 업섯다

京城底堅 淸算은 頭重이나 依然所持側의 賣腰가强하야 조금도弛緩되지안어實行不振이라하나 市場은依然底堅하야 保合인㊁三等二十圓二十錢四等十九圓九十錢

仁川佛惱 產地는賣物이薄하고 依然 頑强이나 實行이 不立함으로㊁三等二十圓二十錢四等十九圓九十錢으로伸惱

大邱不明 氣配依然不明

群山弱合 出廻十四輛、期米低落을보고 自然히注文이不捗하야 市況이閑散을呈하나市場은賣物이減少되고 一般賣惜으로氣配不變 弱含程度로 下支인㊂三等二十圓四十錢 四等二十圓二十五錢으로 品에依하야五錢低

木浦保合 出廻七輛 期米의浮動을보고 人氣氣迷이오閑散하야 ㊅三等二十圓九十錢四等二十圓六十錢으로保合

南浦安定 月末을압두고賣行이期待가안되나 低價賣物은躊躇하야 產地下落이오 人氣安定인 ㊉三等二十圓九十錢四等二十圓七十錢으로同不變唱

釜山保合 出廻二千五百叺期米의不勢로買氣不進함과產地實物薄으로新規賣物이乏하야市況은閑散에陷하고從하야市勢도㊂三等二十圓三十五錢四等二十圓二十錢으로大差가업서千二十九叺取引

堂島前場漸落

前日來朝 [illegible]

金融

海外經濟(廿四日) [illegible]

大阪金利(廿三日) [illegible]

對外爲替 [illegible]

金貨入價 [illegible]

日本銀行券 [illegible]

朝鮮銀行券 [illegible]

京城手形交換 [illegible]

米穀

京城正米(廿四日) [illegible]

仁川正米 [illegible]

大阪正米標準價格(廿三日) [illegible]

京城雜穀 [illegible]

商品

京城絲綿布市場(廿四日) [illegible]

仁川大豆 [illegible]

日本商品市場(廿三日) [illegible]

大連特產時勢 [illegible]

滿洲產貨 [illegible]

鮮拝船沖價 [illegible]

카코期米 [illegible]

期米

朝取期米(廿四日) [illegible]

朝鮮內各地期米 大邱 群山 木浦 [illegible]

大阪短期氣配 [illegible]

株式

東京短期東新 [illegible]

東京短期取組 [illegible]

大阪短期 [illegible]

東京現株 [illegible]

朝取短期賣買高 [illegible]

實定代引日步 [illegible]

大阪期米 [illegible]

大阪長期 [illegible]

東京期米 [illegible]

大阪綿絲 [illegible]

大阪人絹 [illegible]

大阪綿花 [illegible]

橫濱生糸 [illegible]

大阪砂糖 [illegible]

海外砂糖 [illegible]

大阪市中在米高 [illegible]

日本各地期米 [illegible]

土金 石金 純金 高價買入 京城南大門通一丁目 (小廣橋頭) 鈴木大鐘商會 電光五二八番